

华宝标普中国 A 股红利机会指数证券投资
基金 (LOF)
2023 年第 3 季度报告

2023 年 9 月 30 日

基金管理人：华宝基金管理有限公司

基金托管人：中国银行股份有限公司

报告送出日期：2023 年 10 月 25 日

§1 重要提示

基金管理人的董事会及董事保证本报告所载资料不存在虚假记载、误导性陈述或重大遗漏，并对其内容的真实性、准确性和完整性承担个别及连带责任。

基金托管人中国银行股份有限公司根据本基金合同规定，于 2023 年 10 月 23 日复核了本报告中的财务指标、净值表现和投资组合报告等内容，保证复核内容不存在虚假记载、误导性陈述或者重大遗漏。

基金管理人承诺以诚实信用、勤勉尽责的原则管理和运用基金资产，但不保证基金一定盈利。

基金的过往业绩并不代表其未来表现。投资有风险，投资者在作出投资决策前应仔细阅读本基金的招募说明书。

本报告中财务资料未经审计。

本报告期自 2023 年 07 月 01 日起至 09 月 30 日止。

§2 基金产品概况

基金简称	华宝标普中国 A 股红利机会指数 (LOF)
场内简称	红利基金 LOF
基金主代码	501029
基金运作方式	契约型开放式
基金合同生效日	2017 年 1 月 18 日
报告期末基金份额总额	759,365,643.15 份
投资目标	紧密跟踪标的指数，追求跟踪偏离度和跟踪误差最小化。在正常情况下，本基金力争将基金的净值增长率与业绩比较基准之间的日均跟踪偏离度绝对值控制在 0.35%以内，年跟踪误差控制在 4%以内。
投资策略	本基金主要采取完全复制法，即按照标的指数成份股及其权重构建基金的股票投资组合，并根据标的指数成份股及其权重的变动对股票投资组合进行相应地调整。对于出现市场流动性不足、因法律法规原因个别成份股被限制投资等情况，导致本基金无法获得足够数量的股票时，基金管理人将通过投资成份股、非成份股、成份股

	个股衍生品等进行替代。	
业绩比较基准	标普中国 A 股红利机会指数收益率×95%+同期银行活期存款利率（税后）×5%	
风险收益特征	本基金为股票型基金，预期风险与预期收益水平高于混合基金、债券基金与货币市场基金。本基金为指数基金，跟踪标的指数的表现，具有与标的指数相似的风险收益特征。	
基金管理人	华宝基金管理有限公司	
基金托管人	中国银行股份有限公司	
下属分级基金的基金简称	红利基金 LOF	华宝红利基金 C
下属分级基金的场内简称	红利基金 LOF	-
下属分级基金的交易代码	501029	005125
报告期末下属分级基金的份额总额	705,416,978.09 份	53,948,665.06 份

§3 主要财务指标和基金净值表现

3.1 主要财务指标

单位：人民币元

主要财务指标	报告期（2023 年 7 月 1 日-2023 年 9 月 30 日）	
	红利基金 LOF	华宝红利基金 C
1. 本期已实现收益	28,822,618.67	4,682,320.74
2. 本期利润	49,494,348.32	5,415,949.33
3. 加权平均基金份额本期利润	0.0757	0.0730
4. 期末基金资产净值	1,033,492,110.75	77,116,487.10
5. 期末基金份额净值	1.4651	1.4294

注：1. 本期已实现收益指基金本期利息收入、投资收益、其他收入（不含公允价值变动收益）扣除相关费用和信用减值损失后的余额，本期利润等于本期已实现收益加上本期公允价值变动收益。

2. 所述基金业绩指标不包括持有人认购或交易基金的各项费用，计入费用后实际收益水平要低于所列数字。

3.2 基金净值表现

3.2.1 基金份额净值增长率及其与同期业绩比较基准收益率的比较

红利基金 LOF

阶段	净值增长率①	净值增长率标准差②	业绩比较基准收益率③	业绩比较基准收益率标准差④	①-③	②-④
过去三个月	5.44%	0.66%	4.00%	0.69%	1.44%	-0.03%
过去六个月	5.52%	0.71%	0.58%	0.73%	4.94%	-0.02%
过去一年	12.46%	0.76%	7.68%	0.78%	4.78%	-0.02%
过去三年	35.88%	0.97%	15.99%	0.98%	19.89%	-0.01%
过去五年	60.37%	1.10%	23.33%	1.11%	37.04%	-0.01%
自基金合同生效起至今	50.62%	1.03%	12.12%	1.05%	38.50%	-0.02%

华宝红利基金 C

阶段	净值增长率①	净值增长率标准差②	业绩比较基准收益率③	业绩比较基准收益率标准差④	①-③	②-④
过去三个月	5.32%	0.66%	4.00%	0.69%	1.32%	-0.03%
过去六个月	5.30%	0.71%	0.58%	0.73%	4.72%	-0.02%
过去一年	12.00%	0.76%	7.68%	0.78%	4.32%	-0.02%
过去三年	34.25%	0.97%	15.99%	0.98%	18.26%	-0.01%
过去五年	57.18%	1.10%	23.33%	1.11%	33.85%	-0.01%
自基金合同生效起至今	35.74%	1.07%	3.39%	1.08%	32.35%	-0.01%

注：(1) 基金业绩基准：标普中国 A 股红利机会指数收益率×95%+同期银行活期存款利率（税后）×5%；

(2) 净值以及比较基准相关数据计算中涉及天数的，包括所有交易日以及季末最后一自然日（如非交易日）。

3.2.2 自基金合同生效以来基金累计净值增长率变动及其与同期业绩比较基准收益率变动的比较

红利基金LOF累计净值增长率与同期业绩比较基准收益率的历史走势对比图

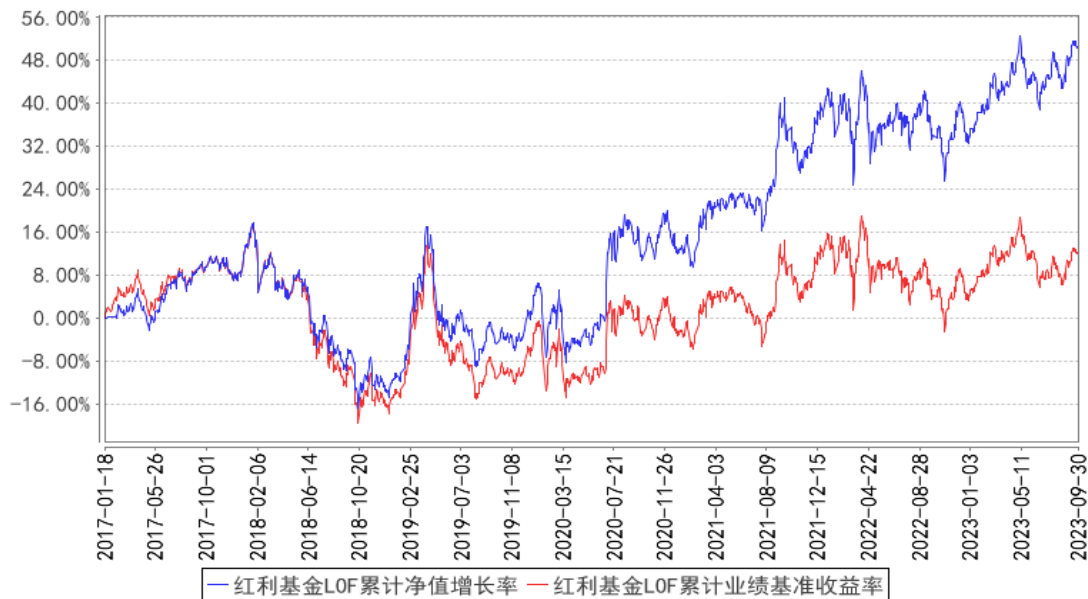

华宝红利基金C累计净值增长率与同期业绩比较基准收益率的历史走势对比图

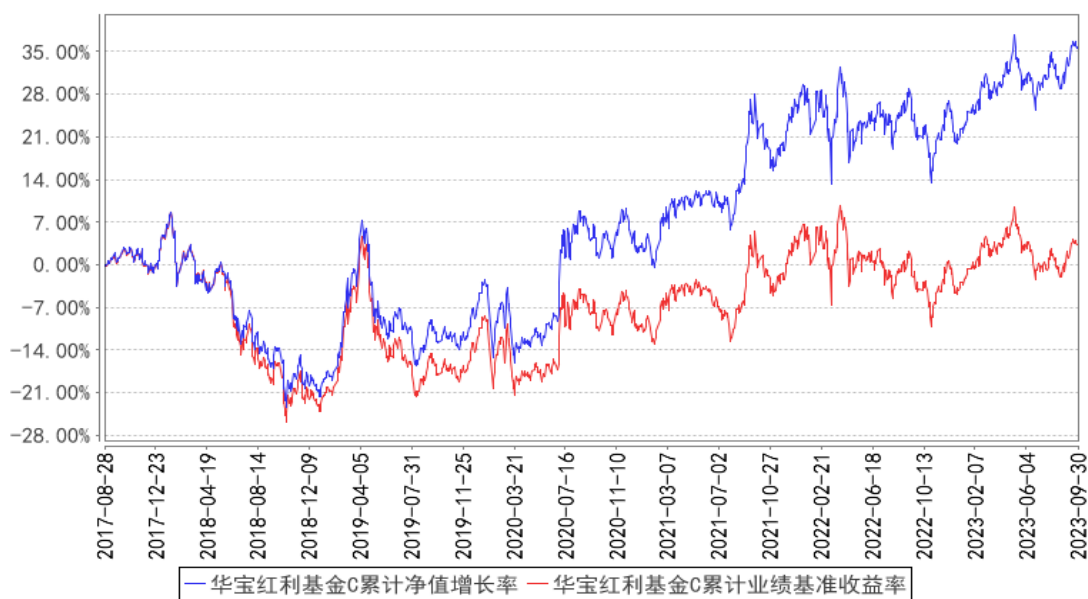

注：按照基金合同的约定，基金管理人应当自基金合同生效之日起 6 个月内使基金的投资组合比例符合基金合同的有关约定，截至 2017 年 07 月 18 日，本基金已达到合同规定的资产配置比例。

§4 管理人报告

4.1 基金经理（或基金经理小组）简介

姓名	职务	任本基金的基金经理期限		证券从业年限	说明
		任职日期	离任日期		
胡洁	本基金基金经理、指数投资	2017-01-18	-	17 年	硕士。2006 年 6 月加入华宝基金管理有限公司，先后在交易部、产品开发部和量化投资部工作，现任指数投资总监、指数

<p>总监、指数研发投资部总经理</p>				<p>研发投资部总经理。2012 年 10 月至 2018 年 11 月任华宝上证 180 成长交易型开放式指数证券投资基金联接基金基金经理，2012 年 10 月至 2019 年 1 月任上证 180 成长交易型开放式指数证券投资基金基金经理，2015 年 5 月至 2020 年 12 月任华宝中证医疗指数分级证券投资基金基金经理，2015 年 6 月至 2018 年 8 月任华宝中证 1000 指数分级证券投资基金基金经理，2016 年 8 月起任华宝中证军工交易型开放式指数证券投资基金基金经理，2017 年 1 月起任华宝标普中国 A 股红利机会指数证券投资基金 (LOF) 基金经理，2017 年 7 月起任华宝中证银行交易型开放式指数证券投资基金基金经理，2018 年 11 月起任华宝中证银行交易型开放式指数证券投资基金联接基金基金经理，2019 年 1 月至 2021 年 3 月任华宝标普中国 A 股质量价值指数证券投资基金 (LOF) 基金经理，2019 年 5 月起任华宝中证医疗交易型开放式指数证券投资基金基金经理，2019 年 7 月起任华宝中证科技龙头交易型开放式指数证券投资基金基金经理，2019 年 8 月至 2023 年 10 月任华宝 MSCI 中国 A 股国际通 ESG 通用指数证券投资基金 (LOF) 基金经理，2019 年 8 月起任华宝中证科技龙头交易型开放式指数证券投资基金发起式联接基金基金经理，2019 年 12 月起任华宝中证消费龙头指数证券投资基金 (LOF) 基金经理，2021 年 1 月至 2021 年 5 月任华宝中证医疗指数证券投资基金基金经理，2021 年 3 月起任华宝中证全指证券公司交易型开放式指数证券投资基金、华宝中证全指证券公司交易型开放式指数证券投资基金发起式联接基金基金经理，2021 年 5 月起任华宝中证医疗交易型开放式指数证券投资基金联接基金基金经理，2021 年 6 月起任华宝中证科创创业 50 交易型开放式指数证券投资基金基金经理，2021 年 8 月起任华宝中证科创创业 50 交易型开放式指数证券投资基金发起式联接基金基金经理，2021 年 9 月起任华宝中证消费龙头交易型开放式指数证券投资基金基金经理，2023 年 4 月起任华宝中证沪港</p>
----------------------	--	--	--	--

					深新消费指数型证券投资基金基金经理。
--	--	--	--	--	--------------------

注：1、任职日期以及离任日期均以基金公告为准。

2、证券从业含义遵从《证券投资基金经营机构董事、监事、高级管理人员及从业人员监督管理办法》的相关规定。

4.1.1 期末兼任私募资产管理计划投资经理的基金经理同时管理的产品情况

本报告期内，本基金基金经理未兼任私募资产管理计划投资经理。

4.2 管理人对报告期内本基金运作合规守信情况的说明

本报告期内，本基金管理人遵守《中华人民共和国证券法》、《中华人民共和国证券投资基金法》及其各项实施细则、《华宝标普中国 A 股红利机会指数证券投资基金 (LOF) 基金合同》和其他相关法律法规的规定、监管部门的相关规定，依照诚实信用、勤勉尽责的原则管理和运用基金资产，在控制投资风险的基础上，为基金份额持有人谋取最大利益，没有损害基金份额持有人利益的行为。

4.3 公平交易专项说明

4.3.1 公平交易制度的执行情况

本报告期内，基金管理人通过严格执行投资决策委员会议事规则、公司股票库管理制度、中央交易室制度、防火墙机制、系统中的公平交易程序、每日交易日结报告、定期基金投资绩效评价等机制，确保所管理的所有投资组合在授权、研究分析、投资决策、交易执行、业绩评估等投资管理活动和环节得到公平对待。同时，基金管理人严格遵守法律法规关于公平交易的相关规定和公司内部制度要求，分析了本公司旗下所有投资组合之间的整体收益率差异、分投资类别（股票、债券）的收益率差异以及连续四个季度期间内、不同时间窗下同向交易的交易价差；分析结果未发现异常情况。

4.3.2 异常交易行为的专项说明

本基金管理人旗下所有投资组合参与的交易所公开竞价交易中，同日反向交易成交较少的单边交易量超过该证券当日成交量的 5% 的交易共有 3 次，均为指数量化投资组合因投资策略需要和其他组合发生的反向交易。

本报告期内，本基金没有发现异常交易行为。

4.4 报告期内基金的投资策略和运作分析

2023 年三季度，中国经济微观结构进一步改善，各类经济数据底部企稳。同时各项政策在三

季度密集出台，从消费 20 条出台、到促进民营经济的措施、再到房地产市场的进一步放松、以及活跃资本市场的多项举措，表明“政策底”已显，接下来的国内复苏是值得期待的。货币与信用层面，继续精准有力实施稳健的货币政策，在三季度根据节奏适时降息降准，调整存量房贷利率，保持市场活力。全球来看，中美利差持续倒挂，全球进入去库存周期，但仍保持较强韧性。展望 2023 年四季度，各项领先指标已表明居民信心持续恢复，政策出台后的效果值得进一步观察。同时，全球基本面对市场的影响持续加强，后续或更多关注全球经济走向。市场方面，A 股整体呈现结构性行情，不同板块表现差异明显。2023 年三季度，证券、采掘、保险、钢铁等行业表现较好，电气设备、传媒、计算机等行业表现较弱。指数方面，市场上大部分基准指数呈现下跌态势，以中证 100 指数和沪深 300 指数为代表的大盘蓝筹股指数分别下跌了 4.34% 和 3.98%，而作为成长股代表的中证 500 指数和中证 1000 指数分别下跌了 5.13% 和 7.92%。在本报告期内，标普中国 A 股红利机会指数逆势上涨了 4.20%。

本报告期本基金为正常运作期，我们在操作中严格遵守基金合同，坚持既定的指数化投资策略，在指数权重调整和基金申赎变动时，应用指数复制和数量化技术降低冲击成本和减少跟踪误差。

4.5 报告期内基金的业绩表现

本报告期基金份额 A 类净值增长率为 5.44%，本报告期基金份额 C 类净值增长率为 5.32%；同期业绩比较基准收益率为 4.00%。

4.6 报告期内基金持有人数或基金资产净值预警说明

本报告期内，本基金不存在连续二十个工作日基金份额持有人低于二百人或基金资产净值低于五千万元的情形。

§5 投资组合报告

5.1 报告期末基金资产组合情况

序号	项目	金额（元）	占基金总资产的比例（%）
1	权益投资	1,044,568,368.36	93.58
	其中：股票	1,044,568,368.36	93.58
2	基金投资	-	-
3	固定收益投资	-	-
	其中：债券	-	-
	资产支持证券	-	-
4	贵金属投资	-	-
5	金融衍生品投资	-	-

6	买入返售金融资产	-	-
	其中：买断式回购的买入返售金融资产	-	-
7	银行存款和结算备付金合计	68,983,160.36	6.18
8	其他资产	2,688,938.15	0.24
9	合计	1,116,240,466.87	100.00

注：1、参与转融通证券出借业务出借证券的公允价值为 62,721,902.00 元，占基金资产净值的比例为 5.65%。

2、本基金本报告期末“固定收益投资”、“买入返售金融资产”、“银行存款和结算备付金合计”等项目的列报金额已包含对应的“应计利息”和“减值准备”（若有），“其他资产”中的“应收利息”指本基金截至本报告期末已过付息期但尚未收到的利息金额（下同）。

5.2 报告期末按行业分类的股票投资组合

5.2.1 报告期末指数投资按行业分类的境内股票投资组合

代码	行业类别	公允价值（元）	占基金资产净值比例（%）
A	农、林、牧、渔业	-	-
B	采矿业	273,583,227.76	24.63
C	制造业	286,468,555.79	25.79
D	电力、热力、燃气及水生产和供应业	14,884,098.00	1.34
E	建筑业	25,147,934.00	2.26
F	批发和零售业	72,720,285.56	6.55
G	交通运输、仓储和邮政业	111,225,196.00	10.01
H	住宿和餐饮业	-	-
I	信息传输、软件和信息技术服务业	-	-
J	金融业	208,952,365.38	18.81
K	房地产业	8,842,031.38	0.80
L	租赁和商务服务业	8,245,548.00	0.74
M	科学研究和技术服务业	5,580,813.84	0.50
N	水利、环境和公共设施管理业	-	-
O	居民服务、修理和其他服务业	-	-
P	教育	-	-
Q	卫生和社会工作	-	-
R	文化、体育和娱乐业	26,758,299.00	2.41
S	综合	-	-
	合计	1,042,408,354.71	93.86

5.2.2 报告期末积极投资按行业分类的境内股票投资组合

代码	行业类别	公允价值（元）	占基金资产净值比例（%）
----	------	---------	--------------

A	农、林、牧、渔业	-	-
B	采矿业	-	-
C	制造业	1,791,886.41	0.16
D	电力、热力、燃气及水生产和供应业	33,563.97	0.00
E	建筑业	11,369.83	0.00
F	批发和零售业	77,583.98	0.01
G	交通运输、仓储和邮政业	-	-
H	住宿和餐饮业	-	-
I	信息传输、软件和信息技术服务业	157,039.98	0.01
J	金融业	-	-
K	房地产业	-	-
L	租赁和商务服务业	-	-
M	科学研究和技术服务业	21,774.04	0.00
N	水利、环境和公共设施管理业	45,609.98	0.00
O	居民服务、修理和其他服务业	-	-
P	教育	-	-
Q	卫生和社会工作	21,185.46	0.00
R	文化、体育和娱乐业	-	-
S	综合	-	-
	合计	2,160,013.65	0.19

5.2.3 报告期末按行业分类的港股通投资股票投资组合

本基金本报告期末未持有港股通投资股票。

5.3 期末按公允价值占基金资产净值比例大小排序的股票投资明细

5.3.1 报告期末指数投资按公允价值占基金资产净值比例大小排序的前十名股票投资明细

序号	股票代码	股票名称	数量 (股)	公允价值 (元)	占基金资产净值比例 (%)
1	601919	中远海控	3,030,560	29,729,793.60	2.68
2	601699	潞安环能	1,394,110	26,474,148.90	2.38
3	600546	山煤国际	1,387,000	26,144,950.00	2.35
4	002030	达安基因	2,472,700	24,158,279.00	2.18
5	000937	冀中能源	3,308,600	22,299,964.00	2.01
6	002932	明德生物	886,689	21,209,600.88	1.91
7	601666	平煤股份	2,041,200	21,044,772.00	1.89
8	601168	西部矿业	1,585,900	20,378,815.00	1.83
9	600971	恒源煤电	2,170,500	20,229,060.00	1.82
10	000983	山西焦煤	2,009,900	20,219,594.00	1.82

5.3.2 报告期末积极投资按公允价值占基金资产净值比例大小排序的前五名股票投

资明细

序号	股票代码	股票名称	数量 (股)	公允价值 (元)	占基金资产净值比例 (%)
1	301559	中集环科	10,891	263,780.02	0.02
2	688249	晶合集成	4,616	76,487.12	0.01
3	688361	中科飞测	774	58,971.06	0.01
4	688469	中芯集成	8,701	44,897.16	0.00
5	688472	阿特斯	3,040	41,344.00	0.00

5.4 报告期末按债券品种分类的债券投资组合

本基金本报告期末未持有债券投资。

5.5 报告期末按公允价值占基金资产净值比例大小排序的前五名债券投资明细

本基金本报告期末未持有债券投资。

5.6 报告期末按公允价值占基金资产净值比例大小排序的前十名资产支持证券投资 明细

本基金本报告期末未持有资产支持证券。

5.7 报告期末按公允价值占基金资产净值比例大小排序的前五名贵金属投资明细

本基金本报告期末未持有贵金属。

5.8 报告期末按公允价值占基金资产净值比例大小排序的前五名权证投资明细

本基金本报告期末未持有权证。

5.9 报告期末本基金投资的股指期货交易情况说明

5.9.1 报告期末本基金投资的股指期货持仓和损益明细

本基金未投资股指期货。

5.9.2 本基金投资股指期货的投资政策

本基金未投资股指期货。

5.10 报告期末本基金投资的国债期货交易情况说明

5.10.1 本期国债期货投资政策

本基金未投资国债期货。

5.10.2 报告期末本基金投资的国债期货持仓和损益明细

本基金未投资国债期货。

5.10.3 本期国债期货投资评价

本基金未投资国债期货。

5.11 投资组合报告附注

5.11.1 本基金投资的前十名证券的发行主体本期是否出现被监管部门立案调查，或在报告编制日前一年内受到公开谴责、处罚的情形

华宝标普中国 A 股红利机会指数 (LOF) 截止 2023 年 09 月 30 日持仓前十名证券的发行主体中,冀中能源股份有限公司因未履行信披义务;于 2022 年 10 月 29 日收到河北证监局责令改正,要求报送专门报告、提交合规检查报告、要求披露资料的处罚措施。

华宝标普中国 A 股红利机会指数 (LOF) 截止 2023 年 09 月 30 日持仓前十名证券的发行主体中,冀中能源股份有限公司因信息披露不合格;于 2023 年 03 月 03 日收到深圳证券交易所通报批评,记入诚信档案的处罚措施。

华宝标普中国 A 股红利机会指数 (LOF) 截止 2023 年 09 月 30 日持仓前十名证券的发行主体中,冀中能源股份有限公司因财务信息披露存在重大错误,违规经营,未履行信披义务;于 2023 年 05 月 16 日收到中国证券监督管理委员会警告,罚款,责令改正的处罚措施。

华宝标普中国 A 股红利机会指数 (LOF) 截止 2023 年 09 月 30 日持仓前十名证券的发行主体中,冀中能源股份有限公司因财务信息披露存在重大错误,违规经营,未履行信披义务;于 2023 年 05 月 30 日收到河北证监局警告,罚款,责令改正的处罚措施。

本基金管理人通过对上述上市公司进行进一步了解和视为,认为上述处分不会对公司的投资价值构成实质性影响,因此本基金管理人对上述证券的投资判断未发生改变。报告期内,本基金投资的前十名证券的其余的发行主体没有被监管部门立案调查或在本报告编制日前一年内受到公开谴责、处罚的情况。

5.11.2 基金投资的前十名股票是否超出基金合同规定的备选股票库

基金投资的前十名股票未超出基金合同规定的备选股票库。

5.11.3 其他资产构成

序号	名称	金额 (元)
1	存出保证金	143,250.47
2	应收证券清算款	274,013.86
3	应收股利	6,000.00
4	应收利息	-
5	应收申购款	2,223,932.01

6	其他应收款	41,741.81
7	其他	-
8	合计	2,688,938.15

5.11.4 报告期末持有的处于转股期的可转换债券明细

本基金本报告期末未持有处于转股期的可转换债券。

5.11.5 报告期末前十名股票中存在流通受限情况的说明

5.11.5.1 报告期末指数投资前十名股票中存在流通受限情况的说明

序号	股票代码	股票名称	流通受限部分的公允价值 (元)	占基金资产净值比例 (%)	流通受限情况说明
1	601666	平煤股份	5,152,938.00	0.46	转融通流通受限
2	000983	山西焦煤	4,972,658.00	0.45	转融通流通受限
3	600546	山煤国际	3,737,955.00	0.34	转融通流通受限
4	601699	潞安环能	2,656,701.00	0.24	转融通流通受限
5	600971	恒源煤电	2,009,392.00	0.18	转融通流通受限
6	002030	达安基因	1,475,270.00	0.13	转融通流通受限
7	000937	冀中能源	1,238,138.00	0.11	转融通流通受限
8	002932	明德生物	193,752.00	0.02	转融通流通受限

5.11.5.2 报告期末积极投资前五名股票中存在流通受限情况的说明

序号	股票代码	股票名称	流通受限部分的公允价值 (元)	占基金资产净值比例 (%)	流通受限情况说明
1	301559	中集环科	263,780.02	0.02	新股流通受限
2	688249	晶合集成	76,487.12	0.01	新股锁定
3	688361	中科飞测	58,971.06	0.01	新股锁定
4	688469	中芯集成	44,897.16	0.00	新股锁定
5	688472	阿特斯	41,344.00	0.00	新股锁定

5.11.6 投资组合报告附注的其他文字描述部分

由于四舍五入的原因，合计数可能不等于分项之和。

§6 开放式基金份额变动

单位：份

项目	红利基金 LOF	华宝红利基金 C
报告期期初基金份额总额	583,739,209.08	101,985,396.27
报告期期间基金总申购份额	151,568,782.37	20,221,216.42
减：报告期期间基金总赎回份额	29,891,013.36	68,257,947.63
报告期期间基金拆分变动份额（份额减少以“-”填列）	-	-

报告期期末基金份额总额	705,416,978.09	53,948,665.06
-------------	----------------	---------------

§7 基金管理人运用固有资金投资本基金情况

7.1 基金管理人持有本基金份额变动情况

本报告期基金管理人未运用固有资金投资本基金。

7.2 基金管理人运用固有资金投资本基金交易明细

本报告期基金管理人未运用固有资金投资本基金。

§8 影响投资者决策的其他重要信息

8.1 报告期内单一投资者持有基金份额比例达到或超过 20%的情况

本基金本报告期内无单一投资者持有基金份额比例达到或超过 20%的情况。

8.2 影响投资者决策的其他重要信息

无。

§9 备查文件目录

9.1 备查文件目录

中国证监会批准基金设立的文件；
华宝标普中国 A 股红利机会指数证券投资基金 (LOF) 基金合同；
华宝标普中国 A 股红利机会指数证券投资基金 (LOF) 招募说明书；
华宝标普中国 A 股红利机会指数证券投资基金 (LOF) 托管协议；
基金管理人业务资格批件、营业执照和公司章程；
基金管理人报告期内在指定报刊上披露的各种公告；
基金托管人业务资格批件和营业执照。

9.2 存放地点

以上文件存于基金管理人及基金托管人住所备投资者查阅。

9.3 查阅方式

投资者可以通过基金管理人网站，查阅或下载基金合同、招募说明书、托管协议及基金的各种定期和临时公告。

华宝基金管理有限公司

2023 年 10 月 25 日