

华宝生态中国混合型证券投资基金 2022 年第 3 季度报告

2022 年 9 月 30 日

基金管理人：华宝基金管理有限公司

基金托管人：中国建设银行股份有限公司

报告送出日期：2022 年 10 月 26 日

§ 1 重要提示

基金管理人的董事会及董事保证本报告所载资料不存在虚假记载、误导性陈述或重大遗漏，并对其内容的真实性、准确性和完整性承担个别及连带责任。

基金托管人中国建设银行股份有限公司根据本基金合同规定，于 2022 年 10 月 24 日复核了本报告中的财务指标、净值表现和投资组合报告等内容，保证复核内容不存在虚假记载、误导性陈述或者重大遗漏。

基金管理人承诺以诚实信用、勤勉尽责的原则管理和运用基金资产，但不保证基金一定盈利。

基金的过往业绩并不代表其未来表现。投资有风险，投资者在作出投资决策前应仔细阅读本基金的招募说明书。

本报告中财务资料未经审计。

本报告期自 2022 年 07 月 01 日起至 09 月 30 日止。

§ 2 基金产品概况

基金简称	华宝生态中国混合
基金主代码	000612
基金运作方式	契约型开放式
基金合同生效日	2014 年 6 月 13 日
报告期末基金份额总额	205,096,063.80 份
投资目标	把握生态主题相关行业和上市公司的稳步成长,力争实现基金资产的长期稳健增值。
投资策略	<p>本基金采用自上而下和自下而上相结合的方法,通过对生态主题相关行业的精选以及对行业内相关股票的深入分析,挖掘该类型企业的投资价值,分享我国生态文明建设所带来的投资机会。本基金对生态主题的界定主要涵盖以下几个方面:</p> <p>①新能源行业与节能减排相关上市公司;</p> <p>②环保行业相关上市公司;</p> <p>③其他生产经营活动中对环境影响较小或有利于改善生态环境的相关行业和上市公司。</p>

业绩比较基准	中证 800 指数收益率×80%+上证国债指数收益率×20%	
风险收益特征	本基金是一只主动投资的混合型基金,其长期平均预期风险和预期收益率低于股票型基金,高于债券型基金、货币市场基金。	
基金管理人	华宝基金管理有限公司	
基金托管人	中国建设银行股份有限公司	
下属分级基金的基金简称	华宝生态中国混合 A	华宝生态中国混合 C
下属分级基金的交易代码	000612	016462
报告期末下属分级基金的份额总额	201,385,215.27 份	3,710,848.53 份

§ 3 主要财务指标和基金净值表现

3.1 主要财务指标

单位：人民币元

主要财务指标	报告期 (2022 年 7 月 1 日 -2022 年 9 月 30 日)	报告期 (2022 年 8 月 17 日 -2022 年 9 月 30 日)
	华宝生态中国混合 A	华宝生态中国混合 C
1. 本期已实现收益	6,125,622.28	20,089.23
2. 本期利息	-85,886.	-300,158

润	705.85	.45
3. 加权平均基金份额本期利润	-0.4524	-0.3525
4. 期末基金资产净值	833,028,916.91	15,340,465.27
5. 期末基金份额净值	4.136	4.134

注：1. 本期已实现收益指基金本期利息收入、投资收益、其他收入（不含公允价值变动收益）扣除相关费用和信用减值损失后的余额，本期利润等于本期已实现收益加上本期公允价值变动收益。

2. 所述基金业绩指标不包括持有人认购或交易基金的各项费用，计入费用后实际收益水平要低于所列数字。

3. 自 2022 年 08 月 17 日起，增设华宝生态中国混合 C，-份额的实际起始日为 2022 年 08 月 18 日。

3.2 基金净值表现

3.2.1 基金份额净值增长率及其与同期业绩比较基准收益率的比较

华宝生态中国混合 A

阶段	净值增长率①	净值增长率 标准差②	业绩比较基 准收益率③	业绩比较基 准收益率标 准差④	①-③	②-④
过去三个月	-10.26%	1.23%	-11.34%	0.74%	1.08%	0.49%
过去六个月	0.17%	1.56%	-7.38%	0.98%	7.55%	0.58%
过去一年	-3.48%	1.44%	-16.49%	0.94%	13.01%	0.50%
过去三年	108.26%	1.52%	6.09%	1.00%	102.17%	0.52%

过去五年	97.71%	1.52%	2.12%	1.02%	95.59%	0.50%
自基金合同 生效起至今	345.72%	1.73%	68.01%	1.17%	277.71%	0.56%

华宝生态中国混合 C

阶段	净值增长率①	净值增长率 标准差②	业绩比较基 准收益率③	业绩比较基 准收益率标 准差④	①—③	②—④
过去三个月	-	-	-	-	-	-
过去六个月	-	-	-	-	-	-
过去一年	-	-	-	-	-	-
过去三年	-	-	-	-	-	-
过去五年	-	-	-	-	-	-
自基金合同 生效起至今	-6.56%	1.23%	-8.27%	0.72%	1.71%	0.51%

注：（1）基金业绩基准：中证 800 指数收益率×80%+上证国债指数收益率×20%；

（2）净值以及比较基准相关数据计算中涉及天数的，包括所有交易日以及季末最后一自然日（如非交易日）；

（3）报告期内新增基金 C 份额，基金 C 份额成立于 2022 年 08 月 17 日。

3.2.2 自基金合同生效以来基金累计净值增长率变动及其与同期业绩比较基准收益率变动的比较

华宝生态中国混合A累计净值增长率与同期业绩比较基准收益率的历史走势对比图

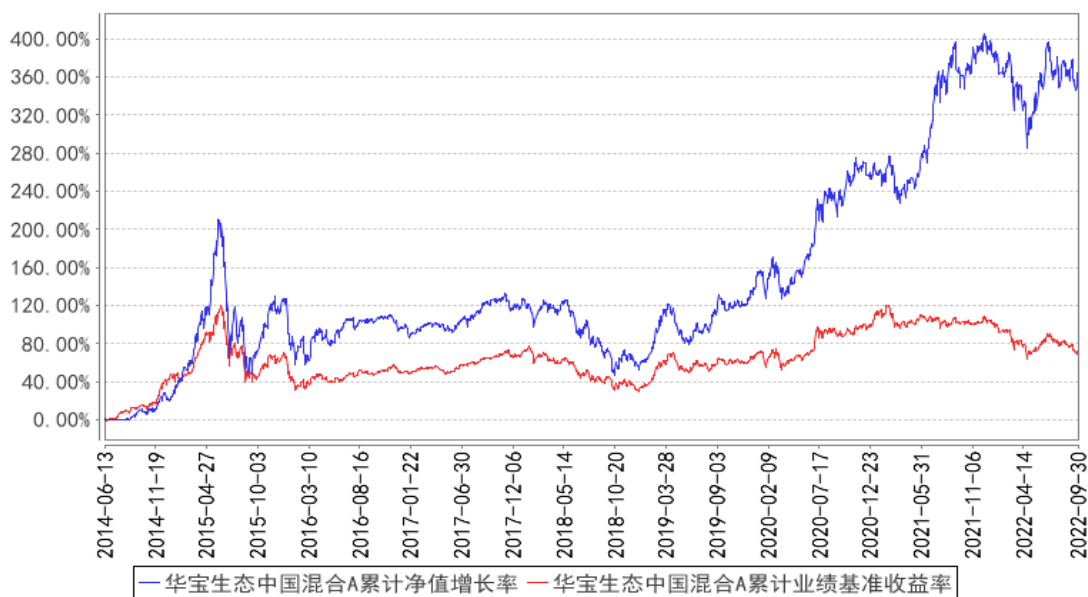

华宝生态中国混合C累计净值增长率与同期业绩比较基准收益率的历史走势对比图

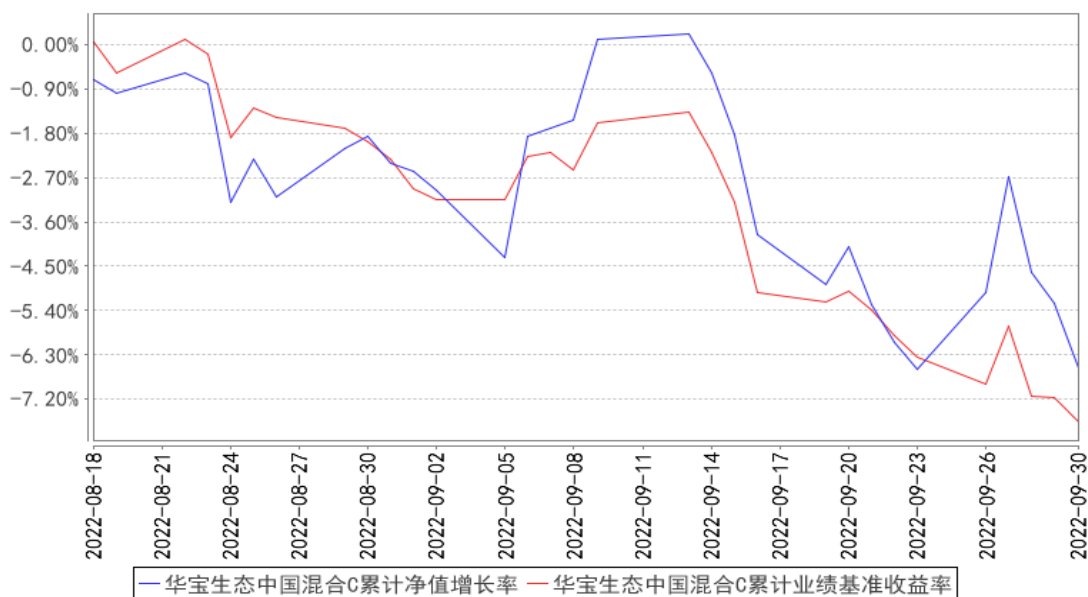

注：按照基金合同的约定，基金管理人应当自基金合同生效之日起 6 个月内使基金的投资组合比例符合基金合同的有关约定，截至 2014 年 12 月 13 日，本基金已达到合同规定的资产配置比例。

§ 4 管理人报告

4.1 基金经理（或基金经理小组）简介

姓名	职务	任本基金的基金经理期限		证券从业年限	说明
		任职日期	离任日期		
夏林锋	本基金基金经理、权益	2015-02-17	-	12 年	硕士。曾在上海高压电器研究所从事研究工作。2010 年 7 月加入华宝基金管理有限公司，先后担任分析

	投资一部副总经理、权益投资副总监			师、基金经理助理等职务，现任权益投资一部副总经理、权益投资副总监。2014 年 10 月至 2018 年 8 月任华宝大盘精选混合型证券投资基金基金经理，2015 年 2 月起任华宝生态中国混合型证券投资基金基金经理，2015 年 6 月至 2017 年 3 月任华宝新价值灵活配置混合型证券投资基金基金经理，2016 年 11 月起任华宝未来主导产业灵活配置混合型证券投资基金基金经理，2018 年 9 月至 2021 年 4 月任华宝绿色主题混合型证券投资基金基金经理，2019 年 9 月至 2021 年 4 月任华宝绿色领先股票型证券投资基金基金经理，2021 年 12 月起任华宝事件驱动混合型证券投资基金基金经理。
--	------------------	--	--	---

注：1、任职日期以及离任日期均以基金公告为准。

2、证券从业含义遵从《证券投资基金经营机构董事、监事、高级管理人员及从业人员监督管理办法》的相关规定。

4.1.1 期末兼任私募资产管理计划投资经理的基金经理同时管理的产品情况

本报告期内，本基金基金经理未兼任私募资产管理计划投资经理。

4.2 管理人对报告期内本基金运作合规守信情况的说明

本报告期内，本基金管理人遵守《中华人民共和国证券法》、《中华人民共和国证券投资基金法》及其各项实施细则、《华宝生态中国混合型证券投资基金基金合同》和其他相关法律法规的规定、监管部门的相关规定，依照诚实信用、勤勉尽责的原则管理和运用基金资产，在控制投资风险的基础上，为基金份额持有人谋取最大利益，没有损害基金份额持有人利益的行为。

4.3 公平交易专项说明

4.3.1 公平交易制度的执行情况

本报告期内，基金管理人通过严格执行投资决策委员会议事规则、公司股票库管理制度、中央交易室制度、防火墙机制、系统中的公平交易程序、每日交易日结报告、定期基金投资绩效评价等机制，确保所管理的所有投资组合在授权、研究分析、投资决策、交易执行、业绩评估等投资管理活动和环节得到公平对待。同时，基金管理人严格遵守法律法规关于公平交易的相关规定和公司内部制度要求，分析了本公司旗下所有投资组合之间的整体收益率差异、分投资类别（股

票、债券)的收益率差异以及连续四个季度期间内、不同时间窗下同向交易的交易价差;分析结果未发现异常情况。

4.3.2 异常交易行为的专项说明

本报告期内,基金管理人未发生所有投资组合参与的交易所公开竞价同日反向交易成交较少的单边交易量超过该证券当日成交量的 5%。

本报告期内,本基金未发现异常交易行为。

4.4 报告期内基金的投资策略和运作分析

2022 年 3 季度,市场转向震荡,风格持续分化。政策方面,年度中央经济工作会议定调转暖,基础设施投资适度超前、地产产业良性循环,保持社会大局稳定,迎接党的二十大胜利召开,叠加国务院金融稳定发展委员会专题会议的表态,以及降准、降息操作,政策方向更趋明朗。流动性方面,央行持续进行降准、降息操作,同时推出减碳支持工具(一年期利率 1.75%,低于一年期 MLF 利率 120bps),流动性持续宽松,同时宽货币向宽信用的转换已见端倪。经济形势方面,剔除疫情基数扰动,2021Q2 确认为本轮经济景气高点,21Q3 增速下台阶,21Q4、22Q1 再下台阶,叠加上海疫情冲击,22Q2 确认本轮底部,只是较难预判上行幅度及上行节奏。企业盈利方面,整体节奏与经济景气同步,叠加疫情冲击导致 22Q2 压力最大,同时 PPI 持续高位运行,导致的上中下游分化仍有影响。海外市场方面,俄乌冲突推动大宗上涨,滞胀压力成为核心矛盾,整体行情由 PE 转向 EPS 主导的逻辑越发清晰。

在此背景之下,三季度市场转向震荡,风格持续分化。本基金维持中性略高仓位,并持续进行结构调整、优化,持续挖掘中长期看好的成长股,并更加重视成长性与估值的匹配。

4.5 报告期内基金的业绩表现

截至本报告期末,本报告期内基金份额 A 净值增长率为-10.26%,同期业绩比较基准收益率为-11.34%;本报告期内基金份额 C 净值增长率为-6.56%,同期业绩比较基准收益率为-8.27%。

4.6 报告期内基金持有人数或基金资产净值预警说明

本报告期内,本基金不存在连续二十个工作日基金份额持有人低于二百人或基金资产净值低于五千万元的情形。

§ 5 投资组合报告

5.1 报告期末基金资产组合情况

序号	项目	金额(元)	占基金总资产的比例(%)
----	----	-------	--------------

1	权益投资	783,389,946.25	90.09
	其中：股票	783,389,946.25	90.09
2	基金投资	-	-
3	固定收益投资	-	-
	其中：债券	-	-
	资产支持证券	-	-
4	贵金属投资	-	-
5	金融衍生品投资	-	-
6	买入返售金融资产	-	-
	其中：买断式回购的买入返售金融资产	-	-
7	银行存款和结算备付金合计	83,082,987.21	9.56
8	其他资产	3,043,974.54	0.35
9	合计	869,516,908.00	100.00

注：本基金本报告期末“固定收益投资”、“买入返售金融资产”、“银行存款和结算备付金合计”等项目的列报金额已包含对应的“应计利息”和“减值准备”（若有），“其他资产”中的“应收利息”指本基金截至本报告期末已过付息期但尚未收到的利息金额（下同）。

5.2 报告期末按行业分类的股票投资组合

5.2.1 报告期末按行业分类的境内股票投资组合

代码	行业类别	公允价值（元）	占基金资产净值比例（%）
A	农、林、牧、渔业	1,531,376.00	0.18
B	采矿业	1,295,341.68	0.15
C	制造业	548,773,362.66	64.69
D	电力、热力、燃气及水生产和供应业	-	-
E	建筑业	-	-
F	批发和零售业	11,772,220.53	1.39
G	交通运输、仓储和邮政业	-	-
H	住宿和餐饮业	67,120,867.52	7.91
I	信息传输、软件和信息技术服务业	5,931,897.61	0.70
J	金融业	8,210,220.48	0.97
K	房地产业	83,623,434.94	9.86
L	租赁和商务服务业	20,744,814.20	2.45
M	科学研究和技术服务业	15,727.60	0.00
N	水利、环境和公共设施管理业	9,116,927.73	1.07
O	居民服务、修理和其他服务业	-	-

P	教育	719,120.00	0.08
Q	卫生和社会工作	24,233,012.00	2.86
R	文化、体育和娱乐业	301,623.30	0.04
S	综合	-	-
	合计	783,389,946.25	92.34

5.2.2 报告期末按行业分类的港股通投资股票投资组合

本基金本报告期末未持有港股通投资股票。

5.3 期末按公允价值占基金资产净值比例大小排序的股票投资明细

5.3.1 报告期末按公允价值占基金资产净值比例大小排序的前十名股票投资明细

序号	股票代码	股票名称	数量（股）	公允价值（元）	占基金资产净值比例（%）
1	603737	三棵树	638,800	55,952,492.00	6.60
2	002791	坚朗五金	508,100	44,982,093.00	5.30
3	002865	钧达股份	232,600	43,728,800.00	5.15
4	603816	顾家家居	1,063,342	42,469,879.48	5.01
5	688223	晶科能源	2,503,631	41,735,528.77	4.92
6	002459	晶澳科技	634,660	40,643,626.40	4.79
7	600048	保利发展	1,915,900	34,486,200.00	4.06
8	603833	欧派家居	297,000	33,742,170.00	3.98
9	600754	锦江酒店	583,870	33,660,105.50	3.97
10	600258	首旅酒店	1,564,318	33,460,762.02	3.94

5.4 报告期末按债券品种分类的债券投资组合

本基金本报告期末未持有债券投资。

5.5 报告期末按公允价值占基金资产净值比例大小排序的前五名债券投资明细

本基金本报告期末未持有债券投资。

5.6 报告期末按公允价值占基金资产净值比例大小排序的前十名资产支持证券投资明细

本基金本报告期末未持有资产支持证券。

5.7 报告期末按公允价值占基金资产净值比例大小排序的前五名贵金属投资明细

本基金本报告期末未持有贵金属。

5.8 报告期末按公允价值占基金资产净值比例大小排序的前五名权证投资明细

本基金本报告期末未持有权证。

5.9 报告期末本基金投资的股指期货交易情况说明

5.9.1 报告期末本基金投资的股指期货持仓和损益明细

本基金未投资股指期货。

5.9.2 本基金投资股指期货的投资政策

本基金未投资股指期货。

5.10 报告期末本基金投资的国债期货交易情况说明

5.10.1 本期国债期货投资政策

本基金未投资国债期货。

5.10.2 报告期末本基金投资的国债期货持仓和损益明细

本基金未投资国债期货。

5.10.3 本期国债期货投资评价

本基金未投资国债期货。

5.11 投资组合报告附注

5.11.1 本基金投资的前十名证券的发行主体本期是否出现被监管部门立案调查，或在报告编制日前一年内受到公开谴责、处罚的情形

基金管理人没有发现本基金投资的前十名证券的发行主体在报告期内被监管部门立案调查，也没有在报告编制日前一年内受到公开谴责、处罚，无证券投资决策程序需特别说明。

5.11.2 基金投资的前十名股票是否超出基金合同规定的备选股票库

基金投资的前十名股票未超出基金合同规定的备选股票库。

5.11.3 其他资产构成

序号	名称	金额（元）
1	存出保证金	253,850.98
2	应收证券清算款	-
3	应收股利	-
4	应收利息	-
5	应收申购款	2,790,123.56
6	其他应收款	-
7	其他	-
8	合计	3,043,974.54

5.11.4 报告期末持有的处于转股期的可转换债券明细

本基金本报告期末未持有处于转股期的可转换债券。

5.11.5 报告期末前十名股票中存在流通受限情况的说明

本基金本报告期末前十名股票中不存在流通受限情况。

5.11.6 投资组合报告附注的其他文字描述部分

由于四舍五入的原因，合计数可能不等于分项之和。

§ 6 开放式基金份额变动

单位：份

项目	华宝生态中国混合 A	华宝生态中国混合 C
报告期期初基金份额总额	167,670,626.62	-
报告期期间基金总申购份额	43,702,341.42	3,725,068.45
减：报告期期间基金总赎回份额	9,987,752.77	14,219.92
报告期期间基金拆分变动份额（份额减少以“-”填列）	-	-
报告期期末基金份额总额	201,385,215.27	3,710,848.53

§ 7 基金管理人运用固有资金投资本基金情况

7.1 基金管理人持有本基金份额变动情况

本报告期基金管理人未运用固有资金投资本基金。

7.2 基金管理人运用固有资金投资本基金交易明细

本报告期基金管理人未运用固有资金投资本基金。

§ 8 影响投资者决策的其他重要信息

8.1 报告期内单一投资者持有基金份额比例达到或超过 20%的情况

8.2 影响投资者决策的其他重要信息

基金管理人于 2022 年 8 月 13 日发布华宝基金管理有限公司关于华宝生态中国混合型证券投资基金增加 C 类基金份额并修改基金合同的公告，具体内容详见公司公告，请投资者予以关注。

2022 年 7 月 2 日，基金管理人发布董事长变更公告，黄孔威担任公司董事长，朱永红不再担任公司董事长。

2022 年 10 月 15 日，基金管理人发布高级管理人员变更公告，聘任向辉为公司总经理。

§ 9 备查文件目录

9.1 备查文件目录

中国证监会批准基金设立的文件；
华宝生态中国混合型证券投资基金基金合同；
华宝生态中国混合型证券投资基金招募说明书；
华宝生态中国混合型证券投资基金托管协议；
基金管理人业务资格批件、营业执照和公司章程；
基金管理人报告期内在指定报刊上披露的各种公告；
基金托管人业务资格批件和营业执照。

9.2 存放地点

以上文件存于基金管理人及基金托管人办公场所备投资者查阅。

9.3 查阅方式

投资者可以通过基金管理人网站，查阅或下载基金合同、招募说明书、托管协议及基金的各种定期和临时公告。

华宝基金管理有限公司

2022 年 10 月 26 日