

华宝英国富时 100 指数发起式证券投资基金

2021 年第 1 季度报告

2021 年 3 月 31 日

基金管理人：华宝基金管理有限公司

基金托管人：中国建设银行股份有限公司

报告送出日期：2021 年 4 月 22 日

§ 1 重要提示

基金管理人的董事会及董事保证本报告所载资料不存在虚假记载、误导性陈述或重大遗漏，并对其内容的真实性、准确性和完整性承担个别及连带责任。

基金托管人中国建设银行股份有限公司根据本基金合同规定，于 2021 年 04 月 20 日复核了本报告中的财务指标、净值表现和投资组合报告等内容，保证复核内容不存在虚假记载、误导性陈述或者重大遗漏。

基金管理人承诺以诚实信用、勤勉尽责的原则管理和运用基金资产，但不保证基金一定盈利。

基金的过往业绩并不代表其未来表现。投资有风险，投资者在作出投资决策前应仔细阅读本基金的招募说明书。

本报告中财务资料未经审计。

本报告期自 2021 年 01 月 01 日起至 03 月 31 日止。

§ 2 基金产品概况

基金简称	华宝富时 100
基金主代码	010343
基金运作方式	契约型开放式、发起式
基金合同生效日	2020 年 11 月 10 日
报告期末基金份额总额	19,799,818.64 份
投资目标	紧密跟踪标的指数，追求跟踪偏离度和跟踪误差最小化。正常情况下，本基金力争控制净值增长率与业绩比较基准之间的日均跟踪偏离度的绝对值不超过 0.45%，年化跟踪误差不超过 5%。
投资策略	本基金原则上采取完全复制策略，即按照标的指数的成分股构成及其权重构建基金股票投资组合，并根据标的指数成分股及其权重的变动进行相应调整。但在因特殊情况（如股票停牌、流动性不足）导致无法获得足够数量的股票时，基金管理人将使用其他合理方法进行适当的替代，追求尽可能贴近标的指数的表现。本基金还可能将一定比例的基金资产投资于与标的指数相关的公募基金（包括 ETF），以优化投资组合的建立，达到节约交易成本

	和有效追踪标的指数表现的目的。	
业绩比较基准	经人民币汇率调整的富时 100 指数收益率×95%+人民币活期存款利率（税后）×5%。	
风险收益特征	本基金为股票型基金，预期风险与预期收益水平高于混合基金、债券基金与货币市场基金。本基金为指数基金，主要采用完全复制法跟踪标的指数的表现，具有与标的指数相似的风险收益特征。本基金投资于境外证券，需承担汇率风险以及境外市场的风险。	
基金管理人	华宝基金管理有限公司	
基金托管人	中国建设银行股份有限公司	
下属分级基金的基金简称	华宝富时 100A	华宝富时 100C
下属分级基金的交易代码	010343	010344
报告期末下属分级基金的份额总额	12,408,501.80 份	7,391,316.84 份
境外投资顾问	英文名称：-	
	中文名称：-	
境外资产托管人	英文名称：道富银行	
	中文名称：State Street Bank and Trust Company	

§ 3 主要财务指标和基金净值表现

3.1 主要财务指标

单位：人民币元

主要财务指标	报告期（2021 年 1 月 1 日-2021 年 3 月 31 日）	
	华宝富时 100A	华宝富时 100C
1. 本期已实现收益	33,486.54	21,021.04
2. 本期利润	511,231.17	229,705.37
3. 加权平均基金份额本期利润	0.0468	0.0410
4. 期末基金资产净值	12,942,055.42	7,696,265.46
5. 期末基金份额净值	1.0430	1.0413

注：1. 本期已实现收益指基金本期利息收入、投资收益、其他收入（不含公允价值变动收益）扣除相关费用后的余额，本期利润为本期已实现收益加上本期公允价值变动收益。

2. 所述基金业绩指标不包括持有人认购或交易基金的各项费用，计入费用后实际收益水平要

低于所列数字。

3.2 基金净值表现

3.2.1 基金份额净值增长率及其与同期业绩比较基准收益率的比较

华宝富时 100A

阶段	净值增长率①	净值增长率标准差②	业绩比较基准收益率③	业绩比较基准收益率标准差④	①-③	②-④
过去三个月	4.99%	0.98%	5.30%	0.99%	-0.31%	-0.01%
过去六个月	-	-	-	-	-	-
过去一年	-	-	-	-	-	-
过去三年	-	-	-	-	-	-
过去五年	-	-	-	-	-	-
自基金合同生效起至今	4.31%	0.85%	11.86%	1.01%	-7.55%	-0.16%

华宝富时 100C

阶段	净值增长率①	净值增长率标准差②	业绩比较基准收益率③	业绩比较基准收益率标准差④	①-③	②-④
过去三个月	4.87%	0.97%	5.30%	0.99%	-0.43%	-0.02%
过去六个月	-	-	-	-	-	-
过去一年	-	-	-	-	-	-
过去三年	-	-	-	-	-	-
过去五年	-	-	-	-	-	-
自基金合同生效起至今	4.14%	0.85%	11.86%	1.01%	-7.72%	-0.16%

注：1、净值以及比较基准相关数据计算中涉及天数的，包括所有交易日以及季末最后一自然日（如非交易日）。

2、本基金业绩比较基准为：经人民币汇率调整的富时 100 指数收益率*95%+人民币活期存款

利率(税后)*5%

3.2.2 自基金合同生效以来基金累计净值增长率变动及其与同期业绩比较基准收益率率变动的比较

华宝富时100A累计净值增长率与同期业绩比较基准收益率的历史走势对比图

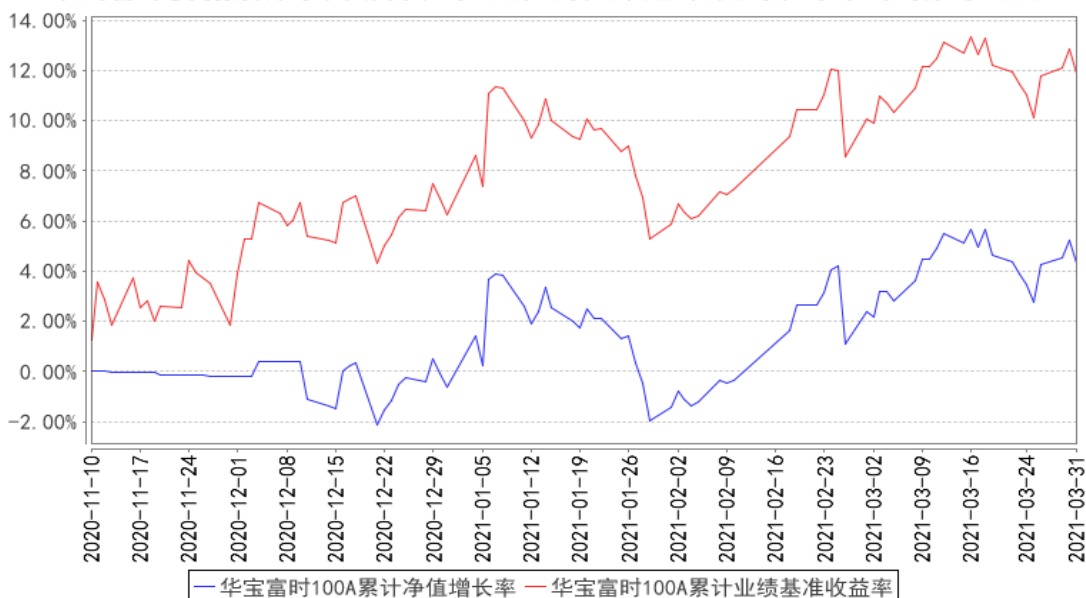

华宝富时100C累计净值增长率与同期业绩比较基准收益率的历史走势对比图

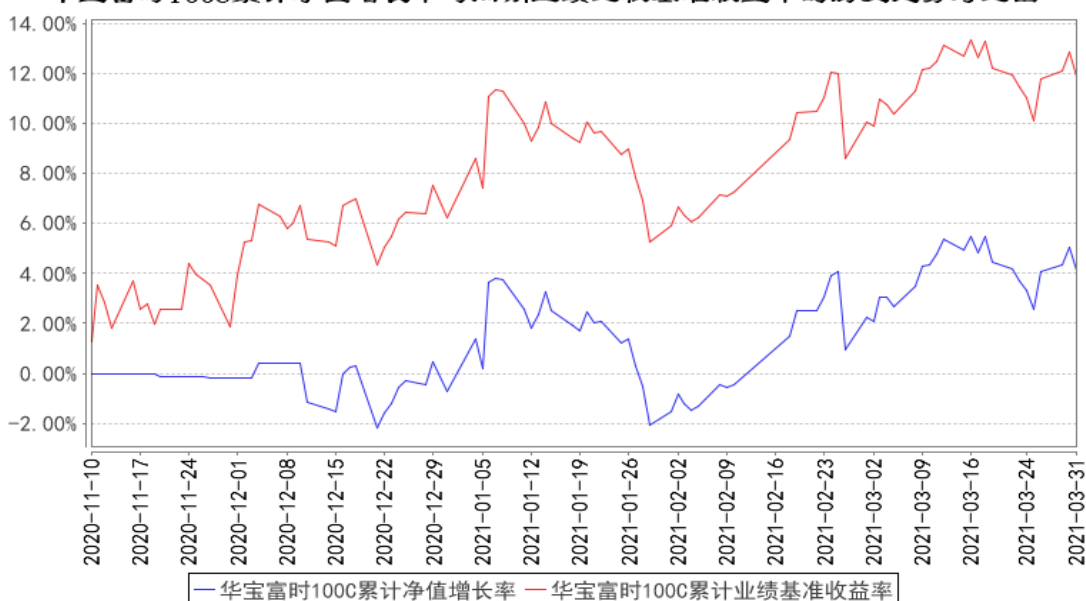

注：1、本基金基金合同生效于 2020 年 11 月 10 日,截止报告日本基金基金合同生效未满一年。

2、按照基金合同的约定,基金管理人应当自基金合同生效之日起六个月内使基金的投资组合比例符合基金合同的有关约定,截至本报告期末,本基金尚处于建仓期。

§ 4 管理人报告

4.1 基金经理（或基金经理小组）简介

姓名	职务	任本基金的基金经理期限		证券从业年限	说明
		任职日期	离任日期		
周晶	公司总经理助理、国际业务部总经理、首席策略分析师、本基金基金经理、华宝油气、华宝标普香港上市中国中小盘指数（LOF）、华宝港股通恒生中国（香港上市）25 指数（场内简称“香港大盘”）、华宝港股通恒生香港 35 指数（场内简称“香港本地”）、华宝标普沪港深中国增强价值指数（场内简称“价值基金”）、华宝致远混合基金经理	2020 年 11 月 10 日	-	16 年	博士。先后在美国德州奥斯丁市德亚资本、泛太平洋证券（美国）和汇丰证券（美国）从事数量分析、另类投资分析和证券投资研究工作。2005 年至 2007 年任华宝基金管理有限公司内控审计风险管理部主管。2011 年再次加入华宝基金管理有限公司，现任公司总经理助理、国际业务部总经理、首席策略分析师。2013 年 6 月至 2015 年 11 月任华宝成熟市场动量优选证券投资基金基金经理。2014 年 9 月起任华宝标普石油天然气上游股票指数证券投资基金（LOF）基金经理。2015 年 9 月至 2017 年 8 月任华宝中国互联网股票型证券投资基金基金经理。2016 年 3 月起任华宝标普美国品质消费股票指数证券投资基金（LOF）基金经理。2016 年 6 月起任华宝标普香港上市中国中小盘指数证券投资基金（LOF）基金经理。2017 年 4 月起任华宝港股通恒生中国（香港上市）25 指数证券投资基金（LOF）基金经理。2018 年 3 月起任华宝港股通恒生香港 35 指数证券投资基金（LOF）基金经理。2018 年 10 月起任华宝标普沪港深中国增强价值指数证券投资基金（LOF）基金经理。2019 年 11 月起任华宝致远混合型证券投资基金（QDII）基金经理。2020 年 11 月起任华宝英国富时 100 指数发起式证券投资基金基金经理。

注：1、任职日期以及离任日期均以基金公告为准。

2、证券从业含义遵从行业协会《证券业从业人员资格管理办法》的相关规定。

4.1.1 期末兼任私募资产管理计划投资经理的基金经理同时管理的产品情况

本报告期内，本基金基金经理未兼任私募资产管理计划投资经理。

4.2 境外投资顾问为本基金提供投资建议的主要成员简介

-

4.3 报告期内本基金运作合规守信情况说明

本报告期内，本基金管理人遵守《中华人民共和国证券法》、《中华人民共和国证券投资基金法》、《合格境内机构投资者境外证券投资管理试行办法》及其各项实施细则、《华宝英国富时 100 指数发起式证券投资基金基金合同》和其他相关法律法规的规定、监管部门的相关规定，依照诚实信用、勤勉尽责的原则管理和运用基金资产，在控制投资风险的基础上，为基金份额持有人谋取最大利益，没有损害基金份额持有人利益的行为。

4.4 公平交易专项说明

4.4.1 公平交易制度的执行情况

本报告期内，基金管理人通过严格执行投资决策委员会议事规则、公司股票库管理制度、中央交易室制度、防火墙机制、系统中的公平交易程序、每日交易日结报告、定期基金投资绩效评价等机制，确保所管理的所有投资组合在授权、研究分析、投资决策、交易执行、业绩评估等投资管理活动和环节得到公平对待。同时，基金管理人严格遵守法律法规关于公平交易的相关规定和公司内部制度要求，分析了本公司旗下所有投资组合之间的整体收益率差异、分投资类别（股票、债券）的收益率差异以及连续四个季度期间内、不同时间窗下同向交易的交易价差；分析结果未发现异常情况。

4.4.2 异常交易行为的专项说明

本报告期内，基金管理人未发生所有投资组合参与的交易所公开竞价同日反向交易成交较少的单边交易量超过该证券当日成交量的 5%。

本报告期内，本基金未发现异常交易行为。

4.5 报告期内基金的投资策略和业绩表现说明

本基金采用全复制方法跟踪英国富时 100 指数。在报告期内按照这一原则比较好的实现了基金跟踪指数表现的目的。以下为对影响标的指数表现的市场因素分析。

整个 2021 年一季度富时 100 指数震荡上行。 整个一季度全球经济、特别是欧美逐渐开始复苏。美联储、欧央行和英国央行依然保持宽松的流动性环境。由于疫情，英国年初实施新一轮的封锁政策，商业活动在 1 月份大幅下滑。但 2 月英国生产总体情况有所好转服务业活动企稳，制造业生产继续扩张，2 月 PMI 指数远超预期。展望二季度，随着解封计划的逐渐落实，英国的经济或将进一步复苏。截止报告期，英国富时 100 指数收于 6,713.63 点，一季度涨幅 3.9%。一季度英国富时 100 指数年化日均波幅为 14.77%。

日常操作过程中，人民币汇率方面，2021 年一季度人民币汇率呈现贬值走势。一季度人行中间价从 8.8903 贬值至 9.0313，相对于英镑贬值 1.59%。同期，人民币交易价也相对于美金贬值 1.10%左右。汇率一季度整体而言对基金的人民币计价业绩有正面影响。

本报告期基金份额 A 净值增长率为 4.99%；本报告期基金份额 C 净值增长率为 4.87%；同期业绩比较基准收益率为 5.30%。

4.6 报告期内基金持有人数或基金资产净值预警说明

本基金为发起式基金，基金合同于 2020 年 11 月 10 日生效，基金管理人于 2020 年 11 月 5 日运用固有资金作为发起资金认购本基金，且承诺持有期限自本基金合同生效之日起不少于 3 年。

根据本基金基金合同的规定：基金合同生效日起三年后的对应日，若基金资产规模低于 2 亿元，本基金应当按照基金合同约定的程序进行清算并终止，且不得通过召开基金份额持有人大会的方式延续。基金合同生效三年后继续存续的，基金存续期内，连续 20 个工作日出现基金份额持有人数量不满 200 人或者基金资产净值低于 5000 万元情形的，基金管理人应当在定期报告中予以披露；连续 60 个工作日出现前述情形之一的，基金管理人应当在 10 个工作日内向中国证监会报告并提出解决方案，如持续运作、转换运作方式、与其他基金合并或者终止基金合同等，并在 6 个月内召开基金份额持有人大会进行表决。

截止 2021 年 3 月 31 日，本基金基金合同生效未满三年，基金管理人暂无需对基金持有人数或基金资产净值进行预警说明。

§ 5 投资组合报告

5.1 报告期末基金资产组合情况

序号	项目	金额（人民币元）	占基金总资产的比例（%）
1	权益投资	18,056,583.53	83.28
	其中：普通股	18,056,583.53	83.28
	优先股	-	-
	存托凭证	-	-

	房地产信托凭证	-	-
2	基金投资	1,221,315.25	5.63
3	固定收益投资	-	-
	其中：债券	-	-
	资产支持证券	-	-
4	金融衍生品投资	-	-
	其中：远期	-	-
	期货	-	-
	期权	-	-
	权证	-	-
5	买入返售金融资产	-	-
	其中：买断式回购的买入返售金融资产	-	-
6	货币市场工具	-	-
7	银行存款和结算备付金合计	1,995,401.32	9.20
8	其他资产	408,322.01	1.88
9	合计	21,681,622.11	100.00

5.2 报告期末在各个国家（地区）证券市场的股票及存托凭证投资分布

国家（地区）	公允价值（人民币元）	占基金资产净值比例（%）
英国	18,056,583.53	87.49
合计	18,056,583.53	87.49

5.3 报告期末按行业分类的股票及存托凭证投资组合

行业类别	公允价值（人民币元）	占基金资产净值比例（%）
能源	1,691,839.48	8.20
原材料	2,538,782.62	12.30
工业	1,895,048.24	9.18
非日常生活消费品	1,583,329.12	7.67
日常消费品	3,306,072.82	16.02
医疗保健	1,778,871.32	8.62
金融	3,359,846.16	16.28
信息技术	246,673.97	1.20
通信服务	857,879.59	4.16
公用事业	586,897.86	2.84
房地产	211,342.35	1.02
合计	18,056,583.53	87.49

注：本基金对以上行业分类采用全球行业分类标准。

5.4 报告期末按公允价值占基金资产净值比例大小排序的前十名股票及存托凭证投资明细

序	公司名称(英文)	公司名	证券	所在	所属	数量	公允价值(人	占基金资产
---	----------	-----	----	----	----	----	--------	-------

号		称(中文)	代码	证券市场	国家(地区)	(股)	人民币元)	净值比例(%)
1	Unilever PLC	联合利华	ULVR LN	英国伦敦证券交易所	英国	2,869	1,050,942.04	5.09
2	AstraZeneca PLC	阿斯利康有限公司	AZN LN	英国伦敦证券交易所	英国	1,482	969,966.50	4.70
3	HSBC Holdings PLC	汇丰控股	HSBA LN	英国伦敦证券交易所	英国	22,998	878,994.21	4.26
4	Diageo PLC	帝亚吉欧	DGE LN	英国伦敦证券交易所	英国	2,589	699,006.00	3.39
5	GlaxoSmithKline PLC	葛兰素史克公司	GSK LN	英国伦敦证券交易所	英国	5,564	647,221.97	3.14
6	British American Tobacco PLC	英美烟草	BATS LN	英国伦敦证券交易所	英国	2,576	645,360.80	3.13
7	Rio Tinto PLC	力拓公司	RIO LN	英国伦敦证券交易所	英国	1,226	614,516.75	2.98
8	BP PLC	BP 公司	BP/LN	英国伦敦证券交易所	英国	22,386	595,707.71	2.89
9	Royal Dutch Shell PLC	荷兰皇家壳牌	RDSA LN	英国伦敦	英国	4,632	591,434.73	2.87

				证 券 交 易 所				
10	Royal Dutch Shell PLC	荷 兰 皇 家 壳 牌	RDSB LN	英 国 伦 敦 证 券 交 易 所	英 国	4,186	504,697.04	2.45

5.5 报告期末按债券信用等级分类的债券投资组合

本基金本报告期末未持有债券投资。

5.6 报告期末按公允价值占基金资产净值比例大小排名的前五名债券投资明细

本基金本报告期末未持有债券投资。

5.7 报告期末按公允价值占基金资产净值比例大小排名的前十名资产支持证券投资 明细

本基金本报告期末未持有资产支持证券投资。

5.8 报告期末按公允价值占基金资产净值比例大小排名的前五名金融衍生品投资明 细

本基金本报告期末未持有金融衍生品投资。

5.9 报告期末按公允价值占基金资产净值比例大小排序的前十名基金投资明细

序 号	基金名称	基 金 类 型	运 作 方 式	管 理 人	公 允 价 值 (人 民 币 元)	占 基 金 资 产 净 值 比 例 (%)
1	ISHARES CORE FTSE 100 ACC	ET F 基 金	开 放 式	iShares ETFs/Ireland	1,013,756 .20	4.9 1
2	PERSHING SQUARE HOLDIN GS LTD	封 闭 式	封 闭 式	Pershing Square Capital Manage	41,002.55	0.2 0

		基金				
3	SCOTTISH MORTGAGE TR PLC INV	投资信托	封闭式	Baillie Gifford & Co Ltd	166,556.50	0.81

5.10 投资组合报告附注

5.10.1

基金管理人没有发现本基金投资的前十名证券的发行主体在报告期内被监管部门立案调查，也没有在报告编制日前一年内受到公开谴责、处罚，无证券投资决策程序需特别说明。

5.10.2

基金投资的前十名股票未超出基金合同规定的备选股票库。

5.10.3 其他资产构成

序号	名称	金额（人民币元）
1	存出保证金	-
2	应收证券清算款	-
3	应收股利	113,191.57
4	应收利息	150.57
5	应收申购款	294,979.87
6	其他应收款	-
7	待摊费用	-
8	其他	-
9	合计	408,322.01

5.10.4 报告期末持有的处于转股期的可转换债券明细

本基金本报告期末未持有处于转股期的可转换债券。

5.10.5 报告期末前十名股票中存在流通受限情况的说明

本基金本报告期末前十名股票中不存在流通受限的情况。

5.10.6 投资组合报告附注的其他文字描述部分

由于四舍五入的原因，合计数可能不等于分项之和。

§ 6 开放式基金份额变动

单位：份

项目	华宝富时 100A	华宝富时 100C
----	-----------	-----------

报告期期初基金份额总额	9,316,817.65	2,655,202.45
报告期期间基金总申购份额	4,061,987.92	10,840,517.80
减:报告期期间基金总赎回份额	970,303.77	6,104,403.41
报告期期间基金拆分变动份额(份额减少以“-”填列)	-	-
报告期期末基金份额总额	12,408,501.80	7,391,316.84

§ 7 基金管理人运用固有资金投资本基金交易明细

本报告期基金管理人未运用固有资金投资本基金。

§ 8 报告期末发起式基金发起资金持有份额情况

项目	持有份额总数	持有份额占基金总份额比例(%)	发起份额总数	发起份额占基金总份额比例(%)	发起份额承诺持有期限
基金管理人固有资金	10,000,375.04	50.51	10,000,375.04	50.51	不少于三年
基金管理人高级管理人员	-	-	-	-	-
基金经理等人员	-	-	-	-	-
基金管理人股东	-	-	-	-	-
其他	-	-	-	-	-
合计	10,000,375.04	50.51	10,000,375.04	50.51	-

注：1、本基金募集期间，本基金管理人运用固有资金作为发起资金总计 10,001,000.00 元认购了本基金。发起资金认购的基金份额自基金合同生效之日起持有期不少于 3 年；

2、本基金管理人运用固有资金于 2020 年 11 月 6 日通过本公司直销柜台认购本基金作为发起资金的认购费用为 1,000 元，符合基金合同和招募说明书等法律文件的约定。

§ 9 影响投资者决策的其他重要信息

9.1 报告期内单一投资者持有基金份额比例达到或超过 20%的情况

投资者类别	报告期内持有基金份额变化情况				报告期末持有基金情况		
	序号	持有基金份额比例达到或者超过 20%的时间区间	期初份额	申购份额	赎回份额	持有份额	份额占比(%)
机构	1	20210105~20210401	10,000,375.04	0.00	0.00	10,000,375.04	50.51
产品特有风险							

报告期内本基金出现单一投资者持有基金份额比例超过 20%的情况。在单一投资者持有基金份额比例较高的情况下，如该投资者集中赎回，可能会增加基金的流动性风险。此外，由于基金在遇到大额赎回的时候可能需要变现部分资产，可能对持有资产的价格形成冲击，增加基金的市场风险。基金管理人将专业审慎、勤勉尽责地运作基金资产，加强防范流动性风险、市场风险，保护持有人利益。

9.2 影响投资者决策的其他重要信息

根据《公开募集证券投资基金运作指引第 3 号-指数基金指引》的要求，2021 年 3 月 31 日，基金管理人发布关于修订旗下部分基金基金合同的公告，对基金管理人旗下 34 只指数基金基金合同部分条款进行相应更新，具体内容可详见相关公告，请投资者予以关注。

§ 10 备查文件目录

10.1 备查文件目录

中国证监会批准基金设立的文件；
华宝英国富时 100 指数发起式证券投资基金基金合同；
华宝英国富时 100 指数发起式证券投资基金招募说明书；
华宝英国富时 100 指数发起式证券投资基金托管协议；
基金管理人业务资格批件、营业执照和公司章程；
基金管理人报告期内在指定报刊上披露的各种公告；
基金托管人业务资格批件和营业执照。

10.2 存放地点

以上文件存于基金管理人及基金托管人住所备投资者查阅。

10.3 查阅方式

投资者可以通过基金管理人网站，查阅或下载基金合同、招募说明书、托管协议及基金的各种定期和临时公告。

华宝基金管理有限公司

2021 年 4 月 22 日