

华宝海外新能源汽车股票型发起式证券投资
基金（QDII）
2023 年第 3 季度报告

2023 年 9 月 30 日

基金管理人：华宝基金管理有限公司

基金托管人：招商银行股份有限公司

报告送出日期：2023 年 10 月 25 日

§ 1 重要提示

基金管理人的董事会及董事保证本报告所载资料不存在虚假记载、误导性陈述或重大遗漏，并对其内容的真实性、准确性和完整性承担个别及连带责任。

基金托管人招商银行股份有限公司根据本基金合同规定，于 2023 年 10 月 23 日复核了本报告中的财务指标、净值表现和投资组合报告等内容，保证复核内容不存在虚假记载、误导性陈述或者重大遗漏。

基金管理人承诺以诚实信用、勤勉尽责的原则管理和运用基金资产，但不保证基金一定盈利。

基金的过往业绩并不代表其未来表现。投资有风险，投资者在作出投资决策前应仔细阅读本基金的招募说明书。

本报告中财务资料未经审计。

本报告期自 2023 年 07 月 01 日起至 09 月 30 日止。

§ 2 基金产品概况

基金简称	华宝海外新能源汽车股票发起式（QDII）
基金主代码	017144
基金运作方式	契约型开放式
基金合同生效日	2023 年 5 月 23 日
报告期末基金份额总额	60,279,701.48 份
投资目标	本基金主要投资境外上市的新能源汽车主题相关股票，通过精选个股和严格风险控制，力争实现资产的稳健增值。
投资策略	本基金所指的新能源汽车主题主要包含新能源化、智能化、网联化三个层面。新能源化包括但不限于汽车电动化环节以及未来新型清洁能源应用的发展；智能化主要指通过搭载先进传感器等装置，运用人工智能等新技术，具有自动驾驶功能，逐步成为智能移动空间和应用终端的新一代汽车相关设备发展；网联化主要指通过融合现代网络通讯技术实现车内、车与车、车与路、车与人、车与服务平台的全方位网络连接。
业绩比较基准	中证港美上市全球智能汽车主题指数收益率×80% + 恒生指数收益率×10% + 人民币活期存款税后利率×10%

风险收益特征	本基金是股票型基金，其预期风险与预期收益高于混合型基金、债券型基金和货币市场基金。本基金主要投资于美国和中国香港特别行政区证券市场挂牌交易的股票，除了需要承担与境内证券投资基金类似的市场波动风险之外，本基金还面临汇率风险等海外市场投资所面临的特别投资风险。本基金可通过港股通机制投资港股通标的股票，还可能面临港股通机制下因投资环境、投资标的、市场制度以及交易规则等差异带来的特有风险。	
基金管理人	华宝基金管理有限公司	
基金托管人	招商银行股份有限公司	
下属分级基金的基金简称	华宝海外新能源汽车股票发起式（QDII）A	华宝海外新能源汽车股票发起式（QDII）C
下属分级基金的交易代码	017144	017145
报告期末下属分级基金的份额总额	16,347,549.92 份	43,932,151.56 份
境外资产托管人	英文名称：The Hongkong and Shanghai Banking Corporation Limited	
	中文名称：香港上海汇丰银行有限公司	

§ 3 主要财务指标和基金净值表现

3.1 主要财务指标

单位：人民币元

主要财务指标	报告期（2023 年 7 月 1 日-2023 年 9 月 30 日）	
	华宝海外新能源汽车股票发起式（QDII）A	华宝海外新能源汽车股票发起式（QDII）C
1. 本期已实现收益	-569,114.84	-1,540,128.84
2. 本期利润	-921,255.24	-6,432,383.32
3. 加权平均基金份额本期利润	-0.0573	-0.1556
4. 期末基金资产净值	18,132,911.75	48,693,377.68
5. 期末基金份额净值	1.1092	1.1084

注：1. 本期已实现收益指基金本期利息收入、投资收益、其他收入（不含公允价值变动收益）扣除相关费用和信用减值损失后的余额，本期利润等于本期已实现收益加上本期公允价值变动收益。

2. 所述基金业绩指标不包括持有人认购或交易基金的各项费用，计入费用后实际收益水平要低于所列数字。

3.2 基金净值表现

3.2.1 基金份额净值增长率及其与同期业绩比较基准收益率的比较

华宝海外新能源汽车股票发起式（QDII）A

阶段	净值增长率①	净值增长率标准差②	业绩比较基准收益率③	业绩比较基准收益率标准差④	①-③	②-④
过去三个月	-0.33%	1.66%	-2.37%	1.28%	2.04%	0.38%
过去六个月	-	-	-	-	-	-
过去一年	-	-	-	-	-	-
过去三年	-	-	-	-	-	-
过去五年	-	-	-	-	-	-
自基金合同生效起至今	10.92%	1.57%	14.98%	1.46%	-4.06%	0.11%

华宝海外新能源汽车股票发起式（QDII）C

阶段	净值增长率①	净值增长率标准差②	业绩比较基准收益率③	业绩比较基准收益率标准差④	①-③	②-④
过去三个月	-0.42%	1.66%	-2.37%	1.28%	1.95%	0.38%
过去六个月	-	-	-	-	-	-
过去一年	-	-	-	-	-	-
过去三年	-	-	-	-	-	-
过去五年	-	-	-	-	-	-
自基金合同生效起至今	10.84%	1.57%	14.98%	1.46%	-4.14%	0.11%

注：（1）基金业绩基准：中证港美上市全球智能汽车主题指数收益率×80% + 恒生指数收益率×10% + 人民币活期存款税后利率×10%；

（2）净值以及比较基准相关数据计算中涉及天数的，包括所有交易日以及季末最后一自然日（如

非交易日)。

3.2.2 自基金合同生效以来基金累计净值增长率变动及其与同期业绩比较基准收益率变动的比较

华宝海外新能源汽车股票发起式（QDII）A 累计净值增长率与同期业绩比较基准收益率的历史走势对比图

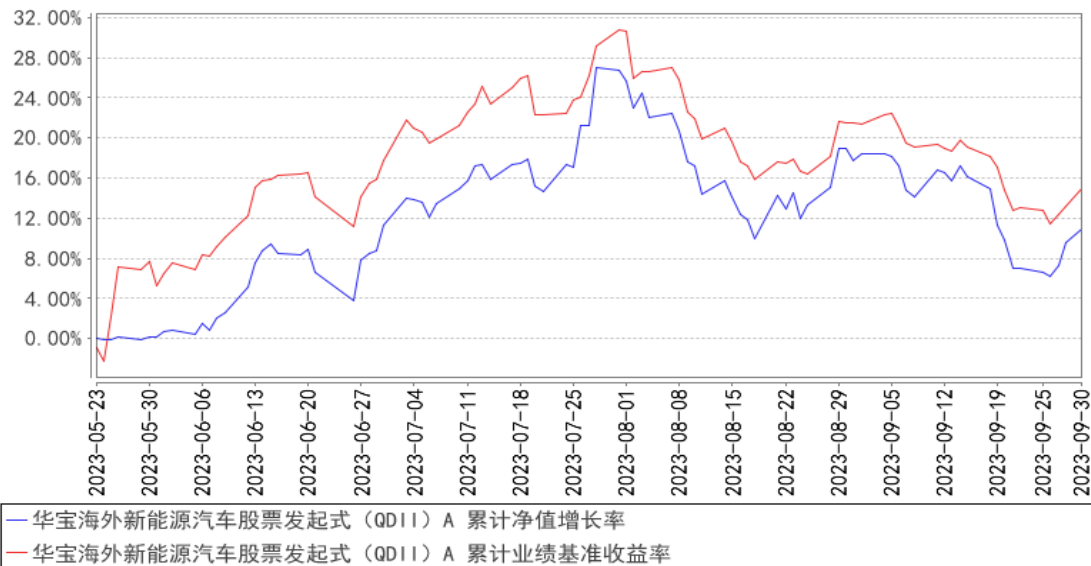

华宝海外新能源汽车股票发起式（QDII）C 累计净值增长率与同期业绩比较基准收益率的历史走势对比图

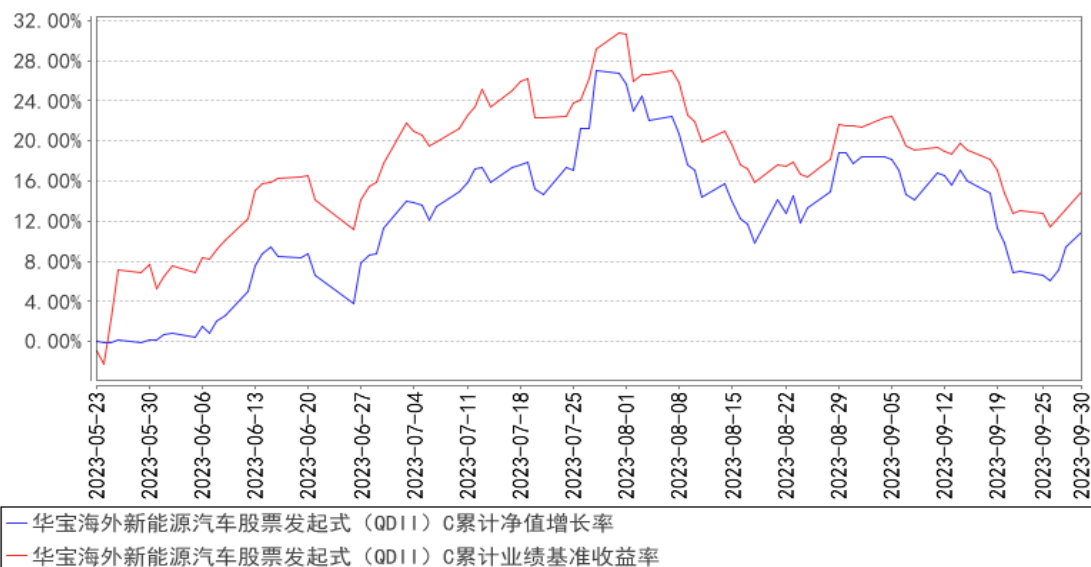

注：1、本基金基金合同生效于 2023 年 05 月 23 日，截止报告日本基金基金合同生效未满一年。
2、按照基金合同的约定，基金管理人应当自基金合同生效之日起六个月内使基金的投资组合比例符合基金合同的有关约定，截至本报告期末，本基金尚处于建仓期。

§ 4 管理人报告

4.1 基金经理（或基金经理小组）简介

姓名	职务	任本基金的基金经理期限		证券从业年限	说明
		任职日期	离任日期		
杨洋	本基金基金经理	2023-05-23	-	13年	硕士。曾在法兴银行、东北证券从事证券交易、研究、投资管理工作。2014年6月加入华宝基金管理有限公司，先后担任高级分析师、投资经理等职务。2021年5月至2023年3月任华宝港股通恒生香港35指数证券投资基金(LOF)基金经理，2021年5月起任华宝英国富时100指数发起式证券投资基金、华宝标普沪港深中国增强价值指数证券投资基金(LOF)、华宝标普美国品质消费股票指数证券投资基金(LOF)、华宝港股通恒生中国(香港上市)25指数证券投资基金(LOF)、华宝标普香港上市中国中小盘指数证券投资基金(LOF)、华宝标普石油天然气上游股票指数证券投资基金(LOF)基金经理，2022年1月起任华宝致远混合型证券投资基金(QDII)基金经理，2022年9月起任华宝海外中国成长混合型证券投资基金基金经理，2023年3月起任华宝纳斯达克精选股票型发起式证券投资基金(QDII)基金经理，2023年4月起任华宝海外科技股票型证券投资基金(QDII-LOF)基金经理，2023年5月起任华宝海外新能源汽车股票型发起式证券投资基金(QDII)基金经理。
周晶	本基金基金经理、公司总经理助理、国际业务部总经理	2023-05-23	-	19年	博士。先后在德亚投资(美国)、华宝基金、汇丰证券(美国)从事风控、投资分析等工作。2011年6月再次加入华宝基金管理有限公司，先后担任策略部总经理、首席策略分析师、海外投资部总经理等职务，现任公司总经理助理兼国际业务部总经理。2013年6月至2015年11月任华宝兴业成熟市场动量优选证券投资基金基金经理，2014年9月起任华宝标普石油天然气上游股票指数证券投资基金(LOF)基金经理，2015年9月至2017年8月任华宝兴业中国互联网股票型证券投资基金基金经理，2016年3月起任华宝标普美国品质消费股票指数证券投资基金(LOF)基金经理，2016年6月起任华宝标普香港上市中国中小盘指数证券投资基

					金(LOF)基金经理, 2017 年 4 月起任华宝港股通恒生中国(香港上市)25 指数证券投资基金(LOF)基金经理, 2018 年 3 月至 2023 年 3 月任华宝港股通恒生香港 35 指数证券投资基金(LOF)基金经理, 2018 年 10 月起任华宝标普沪港深中国增强价值指数证券投资基金(LOF)基金经理, 2019 年 11 月起任华宝致远混合型证券投资基金(QDII)基金经理, 2020 年 11 月起任华宝英国富时 100 指数发起式证券投资基金基金经理, 2022 年 2 月起任华宝中证港股通互联网交易型开放式指数证券投资基金基金经理, 2022 年 9 月起任华宝海外中国成长混合型证券投资基金基金经理, 2022 年 12 月起任华宝中证港股通互联网交易型开放式指数证券投资基金发起式联接基金基金经理, 2023 年 3 月起任华宝纳斯达克精选股票型发起式证券投资基金(QDII)基金经理, 2023 年 4 月起任华宝海外科技股票型证券投资基金(QDII-LOF)基金经理, 2023 年 5 月起任华宝海外新能源汽车股票型发起式证券投资基金(QDII)基金经理。
赵启元	本基金基金经理	2023-08-05	-	12 年	硕士。曾在 SunsetMesaCapital、GramercyFundsManagement、ZhaoInvestments、摩根斯坦利、赤子之心亚洲资本等从事投资研究分析工作。2019 年 7 月加入华宝基金管理有限公司历任高级分析师、投资经理、基金经理助理等职务。2023 年 8 月起任华宝纳斯达克精选股票型发起式证券投资基金(QDII)、华宝海外科技股票型证券投资基金(QDII-LOF)、华宝海外新能源汽车股票型发起式证券投资基金(QDII)基金经理。

注：1、任职日期以及离任日期均以基金公告为准。

2、证券从业含义遵从《证券投资基金经营机构董事、监事、高级管理人员及从业人员监督管理办法》的相关规定。

4.1.1 期末兼任私募资产管理计划投资经理的基金经理同时管理的产品情况

本报告期内，本基金基金经理未兼任私募资产管理计划投资经理。

4.2 报告期内本基金运作遵规守信情况说明

本报告期内，本基金管理人遵守《中华人民共和国证券法》、《中华人民共和国证券投资基金法》、《合格境内机构投资者境外证券投资管理试行办法》及其各项实施细则、《华宝海外新能源汽车股票型发起式证券投资基金（QDII）基金合同》和其他相关法律法规的规定、监管部门的相关规定，依照诚实信用、勤勉尽责的原则管理和运用基金资产，在控制投资风险的基础上，为基金份额持有人谋取最大利益，没有损害基金份额持有人利益的行为。

4.3 公平交易专项说明

4.3.1 公平交易制度的执行情况

本报告期内，基金管理人通过严格执行投资决策委员会议事规则、公司股票库管理制度、中央交易室制度、防火墙机制、系统中的公平交易程序、每日交易日结报告、定期基金投资绩效评价等机制，确保所管理的所有投资组合在授权、研究分析、投资决策、交易执行、业绩评估等投资管理活动和环节得到公平对待。同时，基金管理人严格遵守法律法规关于公平交易的相关规定和公司内部制度要求，分析了本公司旗下所有投资组合之间的整体收益率差异、分投资类别（股票、债券）的收益率差异以及连续四个季度期间内、不同时间窗下同向交易的交易价差；分析结果未发现异常情况。

4.3.2 异常交易行为的专项说明

本基金管理人旗下所有投资组合参与的交易所公开竞价交易中，同日反向交易成交较少的单边交易量超过该证券当日成交量的 5%的交易共有 3 次，均为指数量化投资组合因投资策略需要和其他组合发生的反向交易。

本报告期内，本基金没有发现异常交易行为。

4.4 报告期内基金的投资策略和业绩表现说明

本基金主要投资境外上市的新能源汽车主题相关股票，通过精选个股和严格风险控制，力争实现资产的稳健增值。

本季度前期，在新能源车厂商进入产品迭代期后，新产品竞争力加强。市场对新产品的接受度增加，使得我们不少新势力厂商在订单和交付上升的情况下，股价上行。这与我们上个季度预期地一样。在今年上半年市场对新能源车资金链担忧的大环境下，三季度前期的新产品周期和强有力的订单都有利于新能源车股价的上行。在三季度，我们超配了处于产品新周期的新能源车公司。

然而八月以来，随着美国十年期年债利率的上行，风险资产估值都在下行。新能源车行业作为高增长行业，对利率足够的敏感。再加上增程式新能源车竞争进入白热化状态。这不仅仅对传

统汽车形成有力的颠覆。也对纯电动汽车公司构成了竞争。

所以整个三季度中后期，竞争都趋于白热化。性价比成为了消费者关注的重要点。各新能源车厂也通过各种销售策略进行促销。但我们认为随着竞争的加剧，优质的企业将会持续地为消费者提供良好的产品，进而有不俗的表现。

本报告期基金份额 A 净值增长率为-0.33%，本报告期基金份额 C 净值增长率为-0.42%；同期业绩比较基准收益率为-2.37%。

4.5 报告期内基金持有人数或基金资产净值预警说明

本基金为发起式基金，且截至本报告期末，本基金基金合同生效未满 3 年，暂不适用《公开募集证券投资基金运作管理办法》第四十一条第一款的规定。

§ 5 投资组合报告

5.1 报告期末基金资产组合情况

序号	项目	金额（人民币元）	占基金总资产的比例（%）
1	权益投资	62,846,334.78	82.88
	其中：普通股	44,781,402.91	59.06
	优先股	-	-
	存托凭证	18,064,931.87	23.82
	房地产信托凭证	-	-
2	基金投资	-	-
3	固定收益投资	-	-
	其中：债券	-	-
	资产支持证券	-	-
4	金融衍生品投资	-	-
	其中：远期	-	-
	期货	-	-
	期权	-	-
	权证	-	-
5	买入返售金融资产	-	-
	其中：买断式回购的买入返售金融资产	-	-
6	货币市场工具	-	-
7	银行存款和结算备付金合计	10,924,430.04	14.41
8	其他资产	2,058,232.71	2.71
9	合计	75,828,997.53	100.00

注：本基金本报告期末“固定收益投资”、“买入返售金融资产”、“银行存款和结算备付金合计”

等项目的列报金额已包含对应的“应计利息”和“减值准备”（若有），“其他资产”中的“应收利息”指本基金截至本报告期末已过付息期但尚未收到的利息金额（下同）。

5.2 报告期末在各个国家（地区）证券市场的股票及存托凭证投资分布

国家（地区）	公允价值（人民币元）	占基金资产净值比例（%）
美国	60,886,093.57	91.11
中国香港	1,960,241.21	2.93
合计	62,846,334.78	94.04

5.3 报告期末按行业分类的股票及存托凭证投资组合

行业类别	公允价值（人民币元）	占基金资产净值比例（%）
通讯	4,208,741.03	6.30
科技	21,283,969.92	31.85
公用事业	-	-
非必须消费品	37,353,623.83	55.90
必须消费品	-	-
能源	-	-
金融	-	-
房地产	-	-
医疗保健	-	-
工业	-	-
材料	-	-
合计	62,846,334.78	94.05

注：本基金对以上行业分类采用彭博行业分类标准。

5.4 期末按公允价值占基金资产净值比例大小排序的权益投资明细

5.4.1 报告期末按公允价值占基金资产净值比例大小排序的前十名股票及存托凭证投资明细

序号	公司名称(英文)	公司名称(中文)	证券代码	所在证券市场	所属国家(地区)	数量(股)	公允价值(人民币元)	占基金资产净值比例(%)
1	Tesla Inc	特斯拉公司	TSLA US	美国	美国	3,188	5,727,336.22	8.57
2	XPeng Inc	小鹏汽车	XPEV US	美国	美国	43,268	5,703,636.57	8.54
3	NIO Inc	蔚来汽车	NIO US	美国	美国	82,194	5,334,833.79	7.98
4	Ferrari NV	法拉利	RACE US	美国	美国	2,514	5,334,502.08	7.98

5	NVIDIA Corp	英伟达	NVDA US	美国	美国	1,610	5,028,257.34	7.52
6	Rivian Automotive Inc	Rivian Automotive 股份有限公	RIVN US	美国	美国	24,542	4,278,297.50	6.40
7	Marvell Technology Inc	美满电子科 技公司	MRVL US	美国	美国	9,816	3,814,915.51	5.71
8	Li Auto Inc	理想汽车	LI US	美国	美国	13,995	3,582,158.38	5.36
9	ON Semiconductor Corp	安森美半导 体公司	ON US	美国	美国	5,084	3,392,870.49	5.08
10	Lucid Group Inc	Lucid 集团 股份有限公 司	LCID US	美国	美国	65,980	2,648,112.71	3.96

5.5 报告期末按债券信用等级分类的债券投资组合

本基金本报告期末未持有债券投资。

5.6 报告期末按公允价值占基金资产净值比例大小排名的前五名债券投资明细

本基金本报告期末未持有债券投资。

5.7 报告期末按公允价值占基金资产净值比例大小排名的前十名资产支持证券投资 明细

本基金本报告期末未持有资产支持证券。

5.8 报告期末按公允价值占基金资产净值比例大小排名的前五名金融衍生品投资明 细

本基金本报告期末未持有金融衍生品。

5.9 报告期末按公允价值占基金资产净值比例大小排序的前十名基金投资明细

本基金本报告期末未持有基金投资。

5.10 投资组合报告附注

5.10.1 本基金投资的前十名证券的发行主体本期是否出现被监管部门立案调查，或 在报告编制日前一年内受到公开谴责、处罚的情形

基金管理人没有发现本基金投资的前十名证券的发行主体在报告期内被监管部门立案调查，也没有在报告编制日前一年内受到公开谴责、处罚，无证券投资决策程序需特别说明。

5.10.2 基金投资的前十名股票是否超出基金合同规定的备选股票库

基金投资的前十名股票未超出基金合同规定的备选股票库。

5.10.3 其他资产构成

序号	名称	金额（人民币元）
1	存出保证金	-
2	应收证券清算款	327,073.13
3	应收股利	6,329.50
4	应收利息	-
5	应收申购款	1,724,830.08
6	其他应收款	-
7	其他	-
8	合计	2,058,232.71

5.10.4 报告期末持有的处于转股期的可转换债券明细

本基金本报告期末未持有处于转股期的可转换债券。

5.10.5 报告期末前十名股票中存在流通受限情况的说明

本基金本报告期末前十名股票中不存在流通受限情况。

5.10.6 投资组合报告附注的其他文字描述部分

由于四舍五入的原因，合计数可能不等于分项之和。

§ 6 开放式基金份额变动

单位：份

项目	华宝海外新能源汽车股票发起式（QDII）A	华宝海外新能源汽车股票发起式（QDII）C
报告期期初基金份额总额	11,850,560.67	8,074,042.76
报告期期间基金总申购份额	13,273,881.92	106,148,131.81
减：报告期期间基金总赎回份额	8,776,892.67	70,290,023.01
报告期期间基金拆分变动份额（份额减少以“-”填列）	-	-
报告期期末基金份额总额	16,347,549.92	43,932,151.56

§ 7 基金管理人运用固有资金投资本基金交易明细

本报告期基金管理人未运用固有资金投资本基金。

§ 8 报告期末发起式基金发起资金持有份额情况

项目	持有份额总数	持有份额占基金总	发起份额总数	发起份额占基金总	发起份额承
----	--------	----------	--------	----------	-------

		份额比例(%)		份额比例(%)	诺持有期限
基金管理人固有资金	10,000,000.00	16.59	10,000,000.00	16.59	不少于 3 年
基金管理人高级管理人员	-	-	-	-	-
基金经理等人员	-	-	-	-	-
基金管理人股东	-	-	-	-	-
其他	-	-	-	-	-
合计	10,000,000.00	16.59	10,000,000.00	16.59	-

注：1、本基金募集期间，本基金管理人运用固有资金作为发起资金总计 10,001,000.00 元认购了本基金。发起资金认购的基金份额自基金合同生效之日起持有期不少于 3 年；2、本基金管理人运用固有资金于 2023 年 5 月 19 日通过本公司直销柜台认购本基金作为发起资金的认购费用为 1,000 元。符合基金合同和招募说明书等法律文件的约定。

§ 9 影响投资者决策的其他重要信息

9.1 报告期内单一投资者持有基金份额比例达到或超过 20%的情况

投资者类别	报告期内持有基金份额变化情况				报告期末持有基金情况		
	序号	持有基金份额比例达到或者超过 20%的时间区间	期初份额	申购份额	赎回份额	持有份额	份额占比(%)
机构	1	20230701~20230731	10,000,000.00	-	-	10,000,000.00	16.59

产品特有风险

报告期内本基金出现单一投资者持有基金份额比例超过 20%的情况。在单一投资者持有基金份额比例较高的情况下，如该投资者集中赎回，可能会增加基金的流动性风险。此外，由于基金在遇到大额赎回的时候可能需要变现部分资产，可能对持有资产的价格形成冲击，增加基金的市场风险。基金管理人将专业审慎、勤勉尽责地运作基金资产，加强防范流动性风险、市场风险，保护持有人利益。

9.2 影响投资者决策的其他重要信息

无

§ 10 备查文件目录

10.1 备查文件目录

中国证监会批准基金设立的文件；

华宝海外新能源汽车股票型发起式证券投资基金（QDII）基金合同；
华宝海外新能源汽车股票型发起式证券投资基金（QDII）招募说明书；
华宝海外新能源汽车股票型发起式证券投资基金（QDII）托管协议；
基金管理人业务资格批件、营业执照和公司章程；
基金管理人报告期内在指定报刊上披露的各种公告；
基金托管人业务资格批件和营业执照。

10.2 存放地点

以上文件存于基金管理人及基金托管人办公场所备投资者查阅。

10.3 查阅方式

投资者可以通过基金管理人网站，查阅或下载基金合同、招募说明书、托管协议及基金的各种定期和临时公告。

华宝基金管理有限公司

2023 年 10 月 25 日