

# 华宝中证细分食品饮料产业主题交易型开 放式指数证券投资基金 2022 年第 3 季度报告

2022 年 9 月 30 日

基金管理人：华宝基金管理有限公司

基金托管人：中国工商银行股份有限公司

报告送出日期：2022 年 10 月 26 日

## § 1 重要提示

基金管理人的董事会及董事保证本报告所载资料不存在虚假记载、误导性陈述或重大遗漏，并对其内容的真实性、准确性和完整性承担个别及连带责任。

基金托管人中国工商银行股份有限公司根据本基金合同规定，于 2022 年 10 月 24 日复核了本报告中的财务指标、净值表现和投资组合报告等内容，保证复核内容不存在虚假记载、误导性陈述或者重大遗漏。

基金管理人承诺以诚实信用、勤勉尽责的原则管理和运用基金资产，但不保证基金一定盈利。

基金的过往业绩并不代表其未来表现。投资有风险，投资者在作出投资决策前应仔细阅读本基金的招募说明书。

本报告中财务资料未经审计。

本报告期自 2022 年 07 月 01 日起至 09 月 30 日止。

## § 2 基金产品概况

|            |   |
|------------|---|
| 基金简称       | 华宝中证细分食品饮料产业主题 ETF  |
| 场内简称       | 食品 ETF  |
| 基金主代码      | 515710  |
| 基金运作方式     | 交易型开放式  |
| 基金合同生效日    | 2020 年 12 月 24 日  |
| 报告期末基金份额总额 | 1,291,099,785.00 份  |
| 投资目标       | 紧密跟踪标的指数，追求跟踪偏离度和跟踪误差的最小化。  |
| 投资策略       | 本基金主要采取复制法，即按照标的指数成份股及其权重构建基金的股票投资组合，并根据标的指数成份股及其权重的变动对股票投资组合进行相应地调整。<br>对于出现市场流动性不足、因法律法规原因个别成份股被限制投资等情况，导致本基金无法获得足够数量的股票时，基金管理人将通过投资成份股、非成份股、成份股个股衍生品等进行替代。 |
| 业绩比较基准     | 中证细分食品饮料产业主题指数收益率   |
| 风险收益特征     | 本基金属于股票型基金，其预期收益及预期风险水平高于混合型基金、债券型基金与货币市场基金。<br>本基金为被动式投资的股票型指数基金，主要采用组合复制策略，跟踪标的指数，其风险收益特征与标的指数所表征的市场组合的风险收益特征相似。  |
| 基金管理人      | 华宝基金管理有限公司  |
| 基金托管人      | 中国工商银行股份有限公司  |

### § 3 主要财务指标和基金净值表现

#### 3.1 主要财务指标

单位：人民币元

| 主要财务指标          | 报告期（2022 年 7 月 1 日-2022 年 9 月 30 日） |
|-----------------|-------------------------------------|
| 1. 本期已实现收益      | -11,897,242.13                      |
| 2. 本期利润         | -145,612,868.25                     |
| 3. 加权平均基金份额本期利润 | -0.1063                             |
| 4. 期末基金资产净值     | 998,972,975.88                      |
| 5. 期末基金份额净值     | 0.7737                              |

注：1. 本期已实现收益指基金本期利息收入、投资收益、其他收入（不含公允价值变动收益）扣除相关费用和信用减值损失后的余额，本期利润等于本期已实现收益加上本期公允价值变动收益。

2. 所述基金业绩指标不包括持有人认购或交易基金的各项费用，计入费用后实际收益水平要低于所列数字。

#### 3.2 基金净值表现

##### 3.2.1 基金份额净值增长率及其与同期业绩比较基准收益率的比较

| 阶段             | 净值增长率<br>① | 净值增长率<br>标准差② | 业绩比较基<br>准收益率③ | 业绩比较基<br>准收益率标<br>准差④ | ①-③    | ②-④    |
|----------------|------------|---------------|----------------|-----------------------|--------|--------|
| 过去三个月          | -11.98%    | 1.21%         | -12.37%        | 1.23%                 | 0.39%  | -0.02% |
| 过去六个月          | 7.92%      | 1.55%         | 6.61%          | 1.58%                 | 1.31%  | -0.03% |
| 过去一年           | -9.78%     | 1.64%         | -11.24%        | 1.67%                 | 1.46%  | -0.03% |
| 过去三年           | -          | -             | -              | -                     | -      | -      |
| 过去五年           | -          | -             | -              | -                     | -      | -      |
| 自基金合同<br>生效起至今 | -22.63%    | 1.87%         | -19.68%        | 1.94%                 | -2.95% | -0.07% |

注：（1）基金业绩基准：中证细分食品饮料产业主题指数收益率；

（2）净值以及比较基准相关数据计算中涉及天数的，包括所有交易日以及季末最后一自然日（如非交易日）。

##### 3.2.2 自基金合同生效以来基金累计净值增长率变动及其与同期业绩比较基准收益率

## 变动的比较

华宝中证细分食品饮料产业主题ETF累计净值增长率与同期业绩比较基准收益率的历史走势对比图

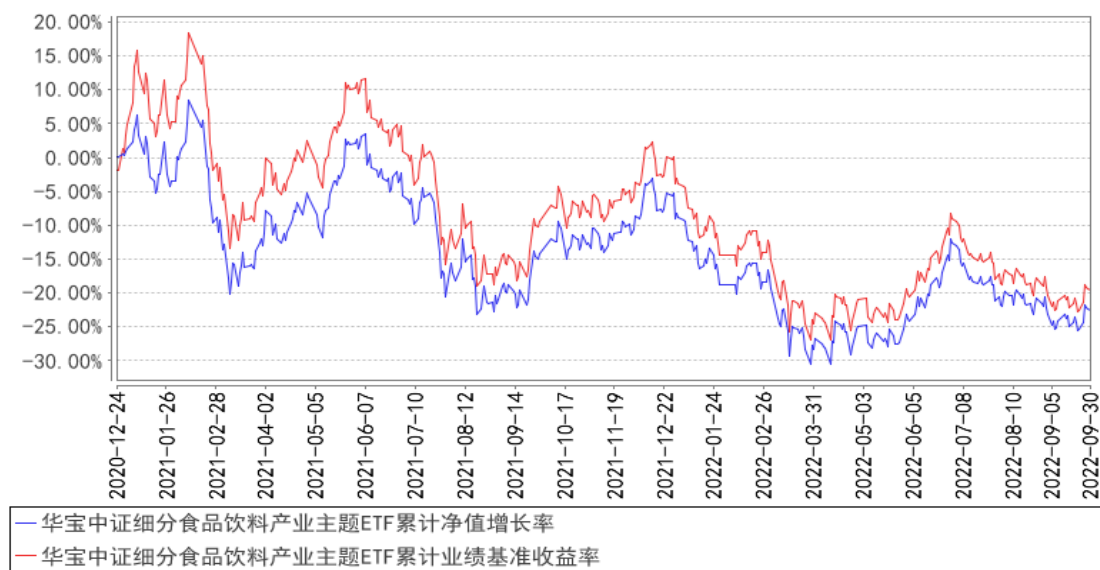

注：按照基金合同的约定，基金管理人应当自基金合同生效之日起6个月内使基金的投资组合比例符合基金合同的有关约定，截至2021年06月24日，本基金已达到合同规定的资产配置比例。

## § 4 管理人报告

### 4.1 基金经理（或基金经理小组）简介

| 姓名  | 职务      | 任本基金的基金经理期限 |      | 证券从业年限 | 说明  |
|-----|---------|-------------|------|--------|---|
|     |         | 任职日期        | 离任日期 |        |   |
| 蒋俊阳 | 本基金基金经理 | 2020-12-24  | -    | 13年    | 硕士。曾在上海申银万国证券研究所、光大证券研究所从事研究工作。2018年10月加入华宝基金管理有限公司担任基金经理助理。2020年7月起任华宝中证电子50交易型开放式指数证券投资基金基金经理，2020年12月起任华宝中证细分食品饮料产业主题交易型开放式指数证券投资基金基金经理，2021年3月至2022年2月任华宝中证沪港深500交易型开放式指数证券投资基金基金经理，2021年6月起任华宝深证创新100交易型开放式指数证券投资基金基金经理，2021年7月起任华宝中证细分食品饮料产业主题交易型开放式指数证券投资基金发起式联接基金基金经理，2021年7月起任华宝中证电子50交易型开放式指数证券投资基金发起式联接基金基金经理，2021年9月起任华宝深证创新100 |

|  |  |  |  |  |   |
|--|--|--|--|--|---|
|  |  |  |  |  | 交易型开放式指数证券投资基金发起式联接基金基金经理，2021 年 11 月起任华宝中证 800 地产交易型开放式指数证券投资基金基金经理。 |
|--|--|--|--|--|---|

注：1、任职日期以及离任日期均以基金公告为准。

2、证券从业含义遵从《证券投资基金经营机构董事、监事、高级管理人员及从业人员监督管理办法》的相关规定。

#### 4.1.1 期末兼任私募资产管理计划投资经理的基金经理同时管理的产品情况

本报告期内，本基金基金经理未兼任私募资产管理计划投资经理。

#### 4.2 管理人对报告期内本基金运作合规守信情况的说明

本报告期内，本基金管理人遵守《中华人民共和国证券法》、《中华人民共和国证券投资基金法》及其各项实施细则、《华宝中证细分食品饮料产业主题交易型开放式指数证券投资基金基金合同》和其他相关法律法规的规定、监管部门的相关规定，依照诚实信用、勤勉尽责的原则管理和运用基金资产，在控制投资风险的基础上，为基金份额持有人谋取最大利益，没有损害基金份额持有人利益的行为。

#### 4.3 公平交易专项说明

##### 4.3.1 公平交易制度的执行情况

本报告期内，基金管理人通过严格执行投资决策委员会议事规则、公司股票库管理制度、中央交易室制度、防火墙机制、系统中的公平交易程序、每日交易日结报告、定期基金投资绩效评价等机制，确保所管理的所有投资组合在授权、研究分析、投资决策、交易执行、业绩评估等投资管理活动和环节得到公平对待。同时，基金管理人严格遵守法律法规关于公平交易的相关规定和公司内部制度要求，分析了本公司旗下所有投资组合之间的整体收益率差异、分投资类别（股票、债券）的收益率差异以及连续四个季度期间内、不同时间窗下同向交易的交易价差；分析结果未发现异常情况。

##### 4.3.2 异常交易行为的专项说明

本报告期内，基金管理人未发生所有投资组合参与的交易所公开竞价同日反向交易成交较少的单边交易量超过该证券当日成交量的 5%。

本报告期内，本基金没有发现异常交易行为。

#### 4.4 报告期内基金的投资策略和运作分析

2022 年三季度，俄乌冲突进一步延续，美联储继续加息，美元持续走强，全球面临需求减弱、经济放缓、通胀高企等迹象。国内方面，伴随着稳增长政策的持续推进，基建、工业生产和投资整体有所回暖，地产销量降幅有所收窄，但外需有所走弱，消费复苏仍需观察。宏观政策方面，预计流动性或维持宽松状态，稳增长、促消费等政策或进一步推进。市场方面，A 股整体呈现结构性行情，不同板块表现差异明显。2022 年三季度，煤炭行业表现较好，建材、电气设备、电子、有色、医药生物、非银等行业表现较弱。本报告期内，以中证 100 指数和沪深 300 指数为代表的大盘蓝筹股指数分别下跌了 16.07%和 15.16%；而作为成长股代表的中证 1000 指数和创业板指数分别下跌了 12.45%和 18.56%。在本报告期内，中证细分食品饮料产业主题指数累计下跌了 12.37%。

本报告期本基金为正常运作期，我们在操作中严格遵守基金合同，坚持既定的指数化投资策略，在指数权重调整和基金申赎变动时，应用指数复制和数量化技术降低冲击成本和减少跟踪误差。

#### 4.5 报告期内基金的业绩表现

本报告期基金份额净值增长率为-11.98%，业绩比较基准收益率为-12.37%。

#### 4.6 报告期内基金持有人数或基金资产净值预警说明

本报告期内，本基金不存在连续二十个工作日基金份额持有人低于二百人或基金资产净值低于五千万元的情形。

## § 5 投资组合报告

### 5.1 报告期末基金资产组合情况

| 序号 | 项目                | 金额（元）            | 占基金总资产的比例（%） |
|----|-------------------|------------------|--------------|
| 1  | 权益投资              | 981,550,223.17   | 98.12        |
|    | 其中：股票             | 981,550,223.17   | 98.12        |
| 2  | 基金投资              | -                | -            |
| 3  | 固定收益投资            | -                | -            |
|    | 其中：债券             | -                | -            |
|    | 资产支持证券            | -                | -            |
| 4  | 贵金属投资             | -                | -            |
| 5  | 金融衍生品投资           | -                | -            |
| 6  | 买入返售金融资产          | -                | -            |
|    | 其中：买断式回购的买入返售金融资产 | -                | -            |
| 7  | 银行存款和结算备付金合计      | 18,671,646.08    | 1.87         |
| 8  | 其他资产              | 147,570.83       | 0.01         |
| 9  | 合计                | 1,000,369,440.08 | 100.00       |

注：1、此处股票投资项含可退替代款估值增值，而 5.2 的合计项不含可退替代款估值增值，两者在金额上可能不相等。

2、通过转融通证券出借业务出借的证券公允价值为 37,278,589.00 元，占基金资产净值的比例为 3.73%。

3、本基金本报告期末“固定收益投资”、“买入返售金融资产”、“银行存款和结算备付金合计”等项目的列报金额已包含对应的“应计利息”和“减值准备”（若有），“其他资产”中的“应收利息”指本基金截至本报告期末已过付息期但尚未收到的利息金额（下同）。

## 5.2 报告期末按行业分类的股票投资组合

### 5.2.1 报告期末指数投资按行业分类的境内股票投资组合

| 代码 | 行业类别             | 公允价值（元）        | 占基金资产净值比例（%） |
|----|------------------|----------------|--------------|
| A  | 农、林、牧、渔业         | -              | -            |
| B  | 采矿业              | -              | -            |
| C  | 制造业              | 979,676,807.99 | 98.07        |
| D  | 电力、热力、燃气及水生产和供应业 | -              | -            |
| E  | 建筑业              | -              | -            |
| F  | 批发和零售业           | -              | -            |
| G  | 交通运输、仓储和邮政业      | -              | -            |
| H  | 住宿和餐饮业           | -              | -            |
| I  | 信息传输、软件和信息技术服务业  | -              | -            |
| J  | 金融业              | -              | -            |
| K  | 房地产业             | -              | -            |
| L  | 租赁和商务服务业         | -              | -            |
| M  | 科学研究和技术服务业       | -              | -            |
| N  | 水利、环境和公共设施管理业    | -              | -            |
| O  | 居民服务、修理和其他服务业    | -              | -            |
| P  | 教育               | -              | -            |
| Q  | 卫生和社会工作          | -              | -            |
| R  | 文化、体育和娱乐业        | -              | -            |
| S  | 综合               | -              | -            |
|    | 合计               | 979,676,807.99 | 98.07        |

### 5.2.2 报告期末积极投资按行业分类的境内股票投资组合

| 代码 | 行业类别          | 公允价值（元）      | 占基金资产净值比例（%） |
|----|---------------|--------------|--------------|
| A  | 农、林、牧、渔业      | -            | -            |
| B  | 采矿业           | -            | -            |
| C  | 制造业           | 1,482,188.44 | 0.15         |
| D  | 电力、热力、燃气及水生产和 | -            | -            |

|   |                 |              |      |
|---|-----------------|--------------|------|
|   | 供应业             |              |      |
| E | 建筑业             |              | -    |
| F | 批发和零售业          |              | -    |
| G | 交通运输、仓储和邮政业     |              | -    |
| H | 住宿和餐饮业          |              | -    |
| I | 信息传输、软件和信息技术服务业 | 114,805.74   | 0.01 |
| J | 金融业             |              | -    |
| K | 房地产业            |              | -    |
| L | 租赁和商务服务业        |              | -    |
| M | 科学研究和技术服务业      | 239,599.60   | 0.02 |
| N | 水利、环境和公共设施管理业   | 36,821.40    | 0.00 |
| O | 居民服务、修理和其他服务业   |              | -    |
| P | 教育              |              | -    |
| Q | 卫生和社会工作         |              | -    |
| R | 文化、体育和娱乐业       |              | -    |
| S | 综合              |              | -    |
|   | 合计              | 1,873,415.18 | 0.19 |

### 5.2.3 报告期末按行业分类的港股通投资股票投资组合

本基金本报告期末未持有港股通投资股票。

### 5.3 期末按公允价值占基金资产净值比例大小排序的股票投资明细

#### 5.3.1 报告期末指数投资按公允价值占基金资产净值比例大小排序的前十名股票投资明细

| 序号 | 股票代码   | 股票名称 | 数量（股）     | 公允价值（元）        | 占基金资产净值比例（%） |
|----|--------|------|-----------|----------------|--------------|
| 1  | 600519 | 贵州茅台 | 81,700    | 152,983,250.00 | 15.31        |
| 2  | 000858 | 五粮液  | 849,113   | 143,695,392.99 | 14.38        |
| 3  | 000568 | 泸州老窖 | 418,395   | 96,506,990.70  | 9.66         |
| 4  | 600887 | 伊利股份 | 2,882,442 | 95,062,937.16  | 9.52         |
| 5  | 600809 | 山西汾酒 | 278,320   | 84,300,344.80  | 8.44         |
| 6  | 603288 | 海天味业 | 786,315   | 65,122,608.30  | 6.52         |
| 7  | 002304 | 洋河股份 | 343,758   | 54,365,327.70  | 5.44         |
| 8  | 000596 | 古井贡酒 | 94,200    | 25,617,690.00  | 2.56         |
| 9  | 600600 | 青岛啤酒 | 204,436   | 21,711,103.20  | 2.17         |
| 10 | 603369 | 今世缘  | 356,000   | 16,333,280.00  | 1.64         |

#### 5.3.2 报告期末积极投资按公允价值占基金资产净值比例大小排序的前五名股票投资明细

| 序号 | 股票代码 | 股票名称 | 数量（股） | 公允价值（元） | 占基金资产净值比例（%） |
|----|------|------|-------|---------|--------------|
|----|------|------|-------|---------|--------------|



|   |        |      |        |            |      |
|---|--------|------|--------|------------|------|
| 1 | 688271 | 联影医疗 | 4,714  | 753,485.76 | 0.08 |
| 2 | 688459 | 哈铁科技 | 17,259 | 234,377.22 | 0.02 |
| 3 | 688073 | 毕得医药 | 2,544  | 223,872.00 | 0.02 |
| 4 | 301363 | 美好医疗 | 4,447  | 136,345.02 | 0.01 |
| 5 | 688273 | 麦澜德  | 3,568  | 104,471.04 | 0.01 |

#### 5.4 报告期末按债券品种分类的债券投资组合

本基金本报告期末未持有债券投资。

#### 5.5 报告期末按公允价值占基金资产净值比例大小排序的前五名债券投资明细

本基金本报告期末未持有债券投资。

#### 5.6 报告期末按公允价值占基金资产净值比例大小排序的前十名资产支持证券投资明细

本基金本报告期末未持有资产支持证券。

#### 5.7 报告期末按公允价值占基金资产净值比例大小排序的前五名贵金属投资明细

本基金本报告期末未持有贵金属。

#### 5.8 报告期末按公允价值占基金资产净值比例大小排序的前五名权证投资明细

本基金本报告期末未持有权证。

#### 5.9 报告期末本基金投资的股指期货交易情况说明

##### 5.9.1 报告期末本基金投资的股指期货持仓和损益明细

本基金未投资股指期货。

##### 5.9.2 本基金投资股指期货的投资政策

本基金未投资股指期货。

#### 5.10 报告期末本基金投资的国债期货交易情况说明

##### 5.10.1 本期国债期货投资政策

本基金未投资国债期货。

##### 5.10.2 报告期末本基金投资的国债期货持仓和损益明细

本基金未投资国债期货。

##### 5.10.3 本期国债期货投资评价

本基金未投资国债期货。

## 5.11 投资组合报告附注

### 5.11.1 本基金投资的前十名证券的发行主体本期是否出现被监管部门立案调查，或在报告编制日前一年内受到公开谴责、处罚的情形

华宝中证细分食品饮料产业主题 ETF 截止 2022 年 09 月 30 日持仓前十名证券的发行主体中，江苏今世缘酒业股份有限公司 2018 年 8 月 30 日使用自有闲置资金 5,000 万元购买委托理财，使得连续 12 个月未披露的委托理财余额达 55,960 万元，占公司最近一期经审计净资产的 10.63%。此后，公司继续进行委托理财，至 2019 年 6 月 19 日多次达到临时信息披露标准，但均未履行临时信息披露义务，直至 2019 年 4 月 13 日、2020 年 4 月 29 日才分别在 2018 年年报、2019 年年报中披露，并于 2021 年 1 月 15 日进行了补充披露。因上述行为，公司于 2022 年 5 月 31 日收到江苏证监局采取出具警示函的行政监管措施，并记入证券期货市场诚信档案。

本基金管理人通过对上述上市公司进行进一步了解和他分析，认为上述处分不会对公司的投资价值构成实质性影响，因此本基金管理人对上述证券的投资判断未发生改变。报告期内，本基金投资的前十名证券的其余的发行主体没有被监管部门立案调查或在本报告编制日前一年内受到公开谴责、处罚的情况。

### 5.11.2 基金投资的前十名股票是否超出基金合同规定的备选股票库

基金投资的前十名股票未超出基金合同规定的备选股票库。

### 5.11.3 其他资产构成

| 序号 | 名称      | 金额（元）      |
|----|---------|------------|
| 1  | 存出保证金   | 74,977.14  |
| 2  | 应收证券清算款 | 16,044.51  |
| 3  | 应收股利    | -          |
| 4  | 应收利息    | -          |
| 5  | 应收申购款   | -          |
| 6  | 其他应收款   | 18,741.26  |
| 7  | 待摊费用    | 37,807.92  |
| 8  | 其他      | -          |
| 9  | 合计      | 147,570.83 |

### 5.11.4 报告期末持有的处于转股期的可转换债券明细

本基金本报告期末未持有处于转股期的可转换债券。

### 5.11.5 报告期末前十名股票中存在流通受限情况的说明

#### 5.11.5.1 报告期末指数投资前十名股票中存在流通受限情况的说明

| 序号 | 股票代码   | 股票名称 | 流通受限部分的公允价值（元） | 占基金资产净值比例（%） | 流通受限情况说明 |
|----|--------|------|----------------|--------------|----------|
| 1  | 603288 | 海天味业 | 8,282,000.00   | 0.83         | 转融通流通受限  |
| 2  | 000568 | 泸州老窖 | 3,229,240.00   | 0.32         | 转融通流通受限  |
| 3  | 000596 | 古井贡酒 | 2,719,500.00   | 0.27         | 转融通流通受限  |
| 4  | 600600 | 青岛啤酒 | 2,124,000.00   | 0.21         | 转融通流通受限  |

#### 5.11.5.2 报告期末积极投资前五名股票中存在流通受限情况的说明

| 序号 | 股票代码   | 股票名称 | 流通受限部分的公允价值（元） | 占基金资产净值比例（%） | 流通受限情况说明 |
|----|--------|------|----------------|--------------|----------|
| 1  | 688271 | 联影医疗 | 753,485.76     | 0.08         | 新股锁定     |
| 2  | 688459 | 哈铁科技 | 234,377.22     | 0.02         | 新股流通受限   |
| 3  | 688073 | 毕得医药 | 223,872.00     | 0.02         | 新股流通受限   |
| 4  | 301363 | 美好医疗 | 136,345.02     | 0.01         | 新股流通受限   |
| 5  | 688273 | 麦澜德  | 104,471.04     | 0.01         | 新股锁定     |

#### 5.11.6 投资组合报告附注的其他文字描述部分

由于四舍五入的原因，合计数可能不等于分项之和。

## § 6 开放式基金份额变动

单位：份

|                           |                  |
|---------------------------|------------------|
| 报告期期初基金份额总额               | 1,372,099,785.00 |
| 报告期期间基金总申购份额              | 145,500,000.00   |
| 减：报告期期间基金总赎回份额            | 226,500,000.00   |
| 报告期期间基金拆分变动份额（份额减少以“-”填列） | -                |
| 报告期期末基金份额总额               | 1,291,099,785.00 |

## § 7 基金管理人运用固有资金投资本基金情况

### 7.1 基金管理人持有本基金份额变动情况

本报告期基金管理人未运用固有资金投资本基金。

### 7.2 基金管理人运用固有资金投资本基金交易明细

本报告期基金管理人未运用固有资金投资本基金。

## § 8 影响投资者决策的其他重要信息

### 8.1 报告期内单一投资者持有基金份额比例达到或超过 20%的情况

-

### 8.2 影响投资者决策的其他重要信息

2022 年 7 月 2 日，基金管理人发布董事长变更公告，黄孔威担任公司董事长，朱永红不再担任公司董事长。

2022 年 10 月 15 日，基金管理人发布高级管理人员变更公告，聘任向辉为公司总经理。

## § 9 备查文件目录

### 9.1 备查文件目录

中国证监会批准基金设立的文件；  
华宝中证细分食品饮料产业主题交易型开放式指数证券投资基金基金合同；  
华宝中证细分食品饮料产业主题交易型开放式指数证券投资基金招募说明书；  
华宝中证细分食品饮料产业主题交易型开放式指数证券投资基金托管协议；  
基金管理人业务资格批件、营业执照和公司章程；  
基金管理人报告期内在指定报刊上披露的各种公告；  
基金托管人业务资格批件和营业执照。

### 9.2 存放地点

以上文件存于基金管理人及基金托管人办公场所备投资者查阅。

### 9.3 查阅方式

投资者可以通过基金管理人网站，查阅或下载基金合同、招募说明书、托管协议及基金的各种定期和临时公告。

华宝基金管理有限公司

2022 年 10 月 26 日